工商晚報

The Kung Sheung Evening News
承印：工商日報有限公司
香港灣仔分域街十八號
各部電話號碼
編輯部及採訪部 5-283378-80
經理部：5-281521-3（三線）
營業部：5-280708, 5-2793
中區辦事處：5-225495
郵箱六二號
出紙兩大張 每份壹元

美國經濟展望佳（一頁）
精工南美練習賽（八頁）

白宮預測明年經濟 增長勁道仍然可觀

失業率可望降至百分七點八

【華盛頓二十二日路透社電】列根政府今日預測一九八四年美國經濟增長率是百分之四點五，比較今年預期的百分之六稍爲緩慢，但是仍然穩步上升。

在最新的展望中，列根總統的經濟預測家指稱，明年的失業率將減低至平均百分之七點八。上月的失業率是總工作量的百分之八點四。

預期今年年尾通脹率維持約百分之四，在一九八四年會微升至百分之五。

白宮計劃下月呈交國會的最新修訂計劃是一九八五年政府預算案的基礎，它是根據七月份的計劃而修訂的。

這份包括了一九八四年十月至八五年九月間數千份政府計劃的開支要求的預算案，將代表列根明年參選的經濟藍圖。當草擬預算案時，經濟計劃是重要的，因爲它們可以幫助估計政府的稅收，甚至預算案中赤字的數額。

經常變到經濟家和投資者渴望地期待的赤字數目並未包括在今日的預測中。

雖然準確的數字並未知道，但預料列根向國會要求通過一項一九八五年約九千一百八十億美元的預算案。

一般人預料預算案的政策大致上將與今年呈交國會的相類似。

正當總統選舉年臨近，白宮政治顧問正嘗試使預算案盡可能減少激發起爭論。

阿拉法晤埃總統 六年怨嫌終解凍

法塔執行委員會卻加以譴責

解凍：埃及總統莫巴拉週四在開羅會晤巴解領袖阿拉法。

【開羅廿二日法新社電】巴解領袖阿拉法今天訪問埃及總統莫巴拉，結束了巴解與埃及六年來的冷淡。

這是阿拉法偕同他的四千名效忠部隊電黎巴嫩撤退以來，訪問的第一個阿剌伯國家，此舉亦使巴解與自一九八一年十月以來執政的莫巴拉關係和暖起來。

阿拉法和莫巴拉在給比宮單獨會談了兩小時，但未清楚埃及閣員稍後會不會參加會談。

埃及的中東通訊社報導說：阿拉法將在沙特阿剌伯的吉達停留，然後前往他最終目的地北也門。阿拉法上次訪問埃及是在一九七七年，當時，剛好已故總統沙達發表歷史性的聲明，說他爲了和平準備前往以色列，而阿拉法亦剛好在埃及國會中。

以色列總理比堅邀請沙達，結果是於一九七九年簽署大衛營協議，而埃及與巴解的關係便凍結起來。

於莫巴拉代替了沙達之後，埃及與巴解的聯系才又逐漸加强。今年初，莫巴拉說：他不再要求巴解片面承認以色列。

不過，埃及繼續追阿拉法對加薩地帶及西岸問題，與約旦達成協議。

巴解領袖會晤埃及總統

【突尼斯廿二日法新社電】巴解組織的主要派系法塔的執委會今天譴責阿拉法與莫巴拉的會晤，是「違反集體領導原則」之舉。

據一份公報說：「阿拉法在開羅訪問莫巴拉總統是一項個人的決定，法塔執行委員會事前未獲通知或諮詢，這是違反集體領導的原則的：……集體領導是巴解組織的架構，和是巴勒斯坦獨立的全民決定的保證。」

華盛頓表示歡迎 以色列大不高興

【華盛頓廿二日路透社電】美國歡迎埃及總統莫巴拉與巴解領袖阿拉法今天的會晤，和形容此次會晤，是令人鼓舞的發展。

白宮和國務院發表的一份聲明，使美國和以色列發生尖銳的歧見。以色列說：這次會晤，是對中東和平進展的嚴重打擊。

以色列大使羅辛尼今天稍後將抵會美國國務次卿伊高波格，討論這個問題。

莫巴拉與阿拉法的會談，是在巴解領袖乘着輪由黎巴嫩北部海港的黎波里離開後一天舉行的，他的部隊在的黎波里曾遭受獲得敘利亞支持的巴解叛軍及以色列軍艦的攻擊。

國務院發言人曉治說：「我們認爲巴解與埃及的重新討論是一項使埃及堅守大衛營協定令人感到鼓舞和明確支持列根和平計劃發展。」

男子持無牌槍械 無心整蠱還是有意招咎 竟然當禮送列根

【華盛頓廿三日美聯社電】秘密特工人員說：一名帶着他所說「送給總統禮物」的男子，週四在白宮門外被捕，和被控以持有未經登記武器罪名。

秘密特工發言人史諾說：當局說，三十四歲的馬爾康・烏卓治被控持有危險武器，未經登記的武器，和未經登記的軍火。

烏卓治於拂曉前不久，驅車到行政大廈的東門，對守衛說，他有禮物要送給總統，這份禮物，是兩枝放於車內沒有上子彈的來福槍。

史諾說：「他只要把禮物留下，他沒有要見總統……沒有威脅。」

台灣羣衆示威 促韓釋六義士

【台北廿二日路透社電】大批示威者今日在台北韓國大使館門外示威，要求釋放六名劫機義士。

警方報導：一名示威者向大使館窗戶擲石，已被警察拘捕。示威總算是和平的，沒有人受傷。

中華民國促請韓國政府釋放六名於本年五月間奪持一架中共客機往漢城的義士，並指他們是政治離心份子。

【本報台北訊】監察院廿一日院會決議，函請外交部盡一切力量敦促韓國政府早日釋放卓長仁等六義士，並轉達監察院全體委員對本案判決的嚴重抗議。

監察院外交委員會召集委員王爵榮、蔡孝義，昨天並赴外交部訪晤朱撫松部長，對此案再度表示監察院極度關切之意，並促請外交部循一切可能途徑積極交涉。

【本報台北訊】卓長仁六義士二審維持原判，台北市議會昨天通過兩項臨時提案，決定電請韓國漢城姊妹市敦促韓國政府從速釋放六義士，並呼籲市民一人一函向韓國政府及民間爭取協助六義士盡早返回中華民國，議會亦將由議長張建邦和五十位議員於近期內往韓國大使館遞抗議書。

【本報台北訊】台北市六家旅行社負責人，昨天向觀光局表示，他們將暫停辦理赴韓國觀光業務和代售韓航機票，並呼籲國人抵制韓貨，抗議韓國至今未釋放卓長仁等六義士。

回教組織限十天爲期 美法軍倘不離黎 便繼續進行彈襲

【貝魯特廿二日美聯社電】一個自稱對貝魯特最近的貨車炸彈事件負責的回教極端主義者的團體，週四警告美法軍隊，要他們在十日內離開黎巴嫩，否則便會受到進一步的襲擊。

在西貝魯特法軍總部週三遭卡車炸彈破壞的民房中找尋屍體的工作經已結束。

據在國際和平部隊中的法軍官方發言人龍晚中校說：有一名法軍死亡，十六人受傷。

打給貝魯特法新社的匿名電話說：它是代表一名叫「回教聖戰」組織的，「這是最後一次的警告，我們會給他們十天的時間離開黎巴嫩，否則我們會再次襲擊。」

這個打電話的人說：他的集團——一般人都相信它是由效忠孔美尼的什葉派回教極端分子所組成的——是對週三卡車炸彈事件負責的。

這個組織曾承認對十月廿三日炸死二四一名美國及五十名法軍的自殺性卡車炸彈事件負責。

美國商業研究團體樂觀預測 美加日法經濟蓬勃 其他工業國亦頗佳

【紐約廿二日美聯社電】會議局週四說：美國、加拿大、日本和法國的經濟，正在顯示出未來數月有强勁的成長，而其他主要工業國，亦顯示出溫和的成衣。

會議局說：主要的指數——預測未來經濟動向的指標——在美、加、日、法，俱作兩位數字爬升。

加拿大顯示出最大的成長，達百分之十九，而美國則增長百分十六，日本和法則的增長爲百分十三。其他各國：西德的指數升了百分八，義大利百分五，英國百分三。

會議局是個商業資助研究團體，它的指數是哥倫比亞大學商學院國際商業循環研究中心所編訂的。

包括在指數內的有股價，商業投資及商品價格。

會議局說：它的有關目前經濟活動的指數，顯示出只有美、加顯示出强勁的擴展，美國爲百分十一，加拿大爲百分七。

日、法的成長爲百分三，西德和英國爲百分之一，而義大利則下降百分一。

我明年經濟增長 預測升百分七强

【台北廿二日美聯社電】經濟企劃與發展理事會於星期四報導稱，中華民國政府預期一九八四年的國家經濟增長率達到百分之七點五。較早時，該理事會稱今年的經濟增長會維持在百分之七點一四。

祝融毀「星巢」：電影紅星真基利在比華利山週四早晨被焚燬的寓所正面。真基利本人由他的廿一歲兒子添姆把他從大火中救出。

遊說多國參加駐黎部隊 溫布格自嘆屢吃閉門羹

【華盛頓二十二日路透社電】國防部長溫布格今日聲稱，美國曾經試圖拉攏其他國家加入貝魯特四國維持和平部隊，但是枉費心機的。

他說：自從部隊在去年八月成立以來，曾經向十八個國家招手，但遭到十五個國家所拒絕。

溫布格對通訊社記者的談話中，並沒有點出那些以多項理由反對要求的國家名字，現行的部隊中，美國佔有一千八百名海軍陸戰隊隊員，義大利有二千一百名士兵，法國有二千名而英國則有一百名。

當問及義大利決定減少其部隊至一千名士兵時，溫布格聲稱，這次減少將只是回復到去年保証派駐的本來數目而已。

他說：儘管恐怖份子襲擊多國部隊，美國政策依然提供海軍陸戰隊作爲緩衝，直至外國軍隊最後撤出黎巴嫩爲止。

他說：「我們沒有感覺到我們的國際策略要決定在這時候調動我們的軍隊。」

指稱蘇聯在這個地區是一個重大的威脅時，溫布格說：他希望將有更多的國家加入維持和平任務，然而他說，沒有意思使這支部隊受聯合國所管轄。

加衣：俄亥俄州天氣酷寒，一名女士替她心愛的狗馬厥公爵穿上毛衣和戴上耳罩禦寒。

台北老鼠知多少 平均一人有四隻

議員提出以尾巴核發獎金

……擬訂詳細滅鼠計劃。

市議員趙少康先問環境局局長許整備本市老鼠的數目，許整備不假思索地回答說，大概平均一個人就有四隻老鼠。

趙少康連忙說道，他家並沒有老鼠，不知許局長是否將意思搞錯，應更正爲老鼠與人口的倍數關係。

許整備馬上承認錯誤，但又立即改口說一連串每對老鼠的年繁殖數，以表示其對老鼠並不陌生。

于秉義議員建議說，既然老鼠繁殖如此迅速，最好採用避孕方式，以緩和其成長速度。

郭錦章議員則認爲過去以老鼠尾巴核發獎金，配合滅鼠的作法頗爲可取，他不希望環境局從衛生局手中接過此業務後，便將該方法廢棄。

環境局表示，過去滅鼠皆以每戶發給五十公克滅鼠藥爲基準，現欲求得更大效果，擬增列預算，將藥量提高爲七

十三年度滅鼠工作，定於元月十二日至十八日爲「滅鼠週」，目前市府已訂購八十二萬餘包滅鼠毒餌，將於十八日前分發至區公所，免費轉發給各戶一施放，共同撲滅老鼠。

環境局指出，依北市政府七十三年度滅鼠工作計劃，該局負責家鼠防治工作，現已由各執行委員會，透過區里行政組織，積極展開各項毒餌分發工作，預期使者鼠密度下降至爲害程度以下。

環境局說，今年度所訂製的八十二萬包毒餌，一律採用高效能百分之零點零零五鼠米香餌，該藥劑可阻止血液凝固，使老鼠食後四至七日中毒死亡，而發工作廿八日以後將由里里長，里幹事或地方人士發至各家各戶若元月九日前未收到毒餌者，可向各里辦公室洽領。

同時毒餌包裝上將詳細說明使用方法與注意事項，以策安全。

日研製新式飛彈 可吸收雷達電波 防衛廳明年將作試驗

【東京廿二日路透社電】日本防衛廳官員今天說，該國現正發展一種令雷達不易偵察出來的空對海的飛彈。

該位請求不要透露姓名的官員說，防衛廳已經完成製造飛彈尾翅的基本技術，利用一種含有鐵氧體物質的强度塑膠，它可以吸收雷達電波。

他告訴路透社記者，一間私營公司已經約爲防衛廳研究小組建造四個尾翅，用來試驗日本製造的ASM——一型空對海飛彈。

該種ASM——一型武器類似法製的飛魚導彈，後者在英國與阿根庭爭奪福克蘭羣島戰役中聲名大噪，適合裝置於日本戰鬥機上。

該位官員說，防衛廳將會在明年開始試驗，這種飛彈尾翅的實際效果如何，以測定它阻延雷達偵察的能力。

根據防衛廳消息人士說，ASM——一型飛彈的射程範圍的四十五公里。

完成剖心手術 兩名韓童返國

【漢城廿二日路透社電】上月由南韓列根送往美國接受剖心手術的兩名韓國小孩今日返抵漢城機場，重投母親懷抱。

由於七歲女童安姬淑（譯音）及四歲男童李吉宇……夫人所送的卷心菜布公仔及其他禮物。

記者問安姬淑將來會從事甚麼職業時，她說：「我一定會做護士。」

李吉宇則道：「我很掛念母親。」

李吉宇的母親朴蔡仁婵（譯音）說：「我不知道說甚麼，去多謝列根……

前比國納粹頭子 承認曾任美間諜

【維也納二十二日路透社電】一名前比利時納粹黨領袖華伯蘭今日承認，在第二次世界大戰後的八年期間，曾任美國在維也納的情報人員。

他承認此事前，一個美國猶太組織反誹謗同盟指控他是在紐約受美國軍部反情報組聘請於一九四七至一九五五年間。

七十二歲的華伯蘭被路透社訪問時說：他曾經領導一個有一百名美國人的特務網，其中三分之二是男性，這個特務網的名字是「H組織」，是依據他的密碼名字而起的。

恭祝聖誕 並賀新年
世界最大劇院式夜總會
海城大酒樓夜總會
星光燦爛迎佳節，歡樂時光在海城
聖誕新年 特備節目

海城酒吧
節日的士高晚會
聖誕前夕 每位港幣$90.（包括加一小賬及兩杯飲品）
聖誕夜 每位港幣$60.（包括加一小賬及兩杯飲品）
大除夕 每位港幣$90.（包括加一小賬及兩杯飲品）
元旦夜 每位港幣$60.（包括加一小賬及兩杯飲品）
海城園林廳
節日特選園林西式自助餐舞會
聖誕前夕及大除夕
每位港幣$100.（包括加一小賬）
訂座電話 3-693587 3-693571
海城夜總會
聖誕新年嘉年華晚會
聖誕前夕：特設兩場精采表演，分別由葉麗儀於十時四十五分及陳欣健於一時十五分演出
每位港幣$350.（另加一小賬）
另設特級豪華房，每房港幣$6,000.（包括加一小賬）
聖誕夜：超級巨星葉麗儀爲你演唱
每位港幣$300.（另加一小賬）
大除夕：爲你安排兩場精采表演分別由羅文於十時四十五分及陳潔靈於一時十五分演出
每位港幣$350.（另加一小賬）
另設特級豪華房，每房港幣$6,000.（包括加一小賬）
元旦夜：天皇巨星羅文爲你演唱
每位港幣$300.（另加一小賬）
NEW YORK NEW YORK DISCOCLUB
節日狂歡舞會
聖誕前夕 每位港幣$130.（包括加一小賬及兩杯飲品）
聖誕夜 每位港幣$80.（包括加一小賬及兩杯飲品）
大除夕 每位港幣$130.（包括加一小賬及兩杯飲品）
元旦夜 每位港幣$80.（包括加一小賬及兩杯飲品）
海城大餐廳 海城冰果餐廳 特選節日大餐
聖誕前夕・聖誕夜・大除夕・元旦夜
每位港幣$88.（包括加一小賬）
聖誕前夕及大除夕
營業時間延長至凌晨三時。
每位嘉賓均獲贈節日禮品

臨光早請 滿爆必勢
常照一概 佳節收費
VERSAILLES
香港翡翠城夜總會
歡狂通宵迎聖誕慶祝
（廿四、廿五、廿六一連三晚延長至凌晨五時）
酒美槟香貴名飲贈場全
富豐物禮●獎抽大運幸
◀紛繽彩七節目最新强增▶
英國、巴黎、南非三大艷舞團
東南亞名歌星盛大會串
高級皇牌茶舞
下午三時至九時（免費入場）
全場奉贈生力啤酒●合時生菓
出演連場舞艷彩精
場內（15分鐘）$12 出街（2小時）$192
香港灣仔柯布連道九號 電話：⑤744456 ⑤749551
歡迎定座●代客泊車

庫房赤字續增
十月份赤字逾十五億 本年度至今共43億元

【本報訊】十月份港府庫房出現高逾十五億元的鉅額虧損，使港府本年財政年度首七個月內的財政赤字累積至高達四十三億二千四百五十七萬六百六十四元六角二仙。

據憲報今日公佈庫房十月份財政收支統計數字顯示，十月份收入十三億六千六百九十五萬九千七百一十一元五角三仙，但開出方面則為廿九億一千一百八十七萬七千七百七十元六角七仙，一個月內虧損高達十五億四千四百九十一萬八千零五十九元一角四仙。

十月份庫房虧損鉅額，主要是期內政府將十億元開支撥入建設工程儲備金，該項儲備金是用作土地徵用、建築事務、工程、新市鎮及公共房屋（不包括房屋委員會）及水務等各項開支。

港府庫房繼續出現鉅額虧損，主要是收入極不理想，以預算中收入項目最大的一項為「本港稅收」原預算本財政年度內可收入一百五十億餘元，但迄十月份上的首七個月，本港稅收僅得卅三億六千八百餘萬元，僅及預算中的五份之一。

其他各項收入也不理想，尤其是物業投資、土地交易兩方面的收入，首七個月的收入僅及預算數字的三分一，前者預算本財政年度收入廿九億三千餘萬元，但迄十月止僅收入十三億九千餘萬，後者預算收入卅億元，但迄十月止僅收入約十億元。

上一財政年度首七個月，港府庫房虧損共四十八億八千餘萬元，較本年度同期還多五億餘元。

被控騙援助金不服上訴
鄭麗娟喜獲緩刑
法官指被告環境特殊故予改判

鄭麗娟獲得緩刑後，與六子喜不自禁。（本報記者洪鵬豐攝）

【本報訊】鄭麗娟於一九七七年七月至一九八一年十一月期間以不誠實手段騙取港府五萬六千元援助金，而被判入獄六個月，其後於十一月七日由被告代表律師申請覆判獲減刑至四個月，由於輿論的壓力，法援處代為申請上訴，今晨在最高法院進行聆訊，由首席按察司羅弼時主審，大律師梁冰濂代表被告，法官聆畢上訴原因後，改判被告入獄四月，緩刑兩年。

法官指出：被告在案中認罪，所犯欺騙罪名嚴重，但考慮被告丈夫入獄七年，單靠她一人維持家計，撫養教育六名子女，其中最小為三歲，必須工作維持生活。法官並指出，原審法官在判此案時為合理，但因被告環境特殊，故予改判。

今晨陪同鄭麗娟出庭者，除有她的六名子女外，鄭氏的父母，妹妹及兩名弟弟均有到庭。

據鄭麗娟稱，目前她身體有點不適，找工作的事將押後，而現時她已向有關當局要求申請較大單位居住，地點在荃灣區。她表示希望能盡快使其大女兒復課，其大女讀至中一，因家庭經濟不許可而停學。

她又說，雖然昨日冬至，但由於心情緊張，不知法官如何判決，因此只做了些湯糰來應節。她今晨聞判後，表示非常高興，並向在場人士道謝。

九龍城運金車被劫 損失金飾值六萬元

運送金飾的客貨車今晨在九龍城書院道被截劫，車門玻璃被擊碎。（本報記者張榮基攝）

【本報訊】一輛替周生生珠寶行運送金飾的小型客貨車，今晨途至九龍城書院道時被四名劫匪截劫，損失金飾約值六萬多元。兩名押送金飾的職員受輕傷。

據悉，劫案發生於今日上午九時三刻，九龍城衙前圍道與書院道交界。

據悉，一輛替周生生珠寶金行運送金飾的客貨車，由職員羅明偉（五十三歲）和張耀光（四十餘歲），準備把一批飾物周生生彌敦道總行送往九龍城分行時，於途至衙前圍道和書院道交界處，被一輛白色客貨車堵了去路。

現場消息指出，兩名劫匪其中一人持刀，另一舞動利斧，從車上跳下走近運金車旁，把左方車窗玻璃擊破，隨即把兩人運送的金飾掠去。

根據一位在案發現場目睹劫案發生的外籍婦人指出，兩名劫匪得手後，立即鑽進一輛白色客貨車上，由接應同黨把車開走，向九龍塘方向逃去。

案發後，警方人員聞訊到場調查，并召救護車將兩名受輕傷的職員送往醫院治理。一名傷者被玻璃碎片割傷頸部，另一傷者則擦傷背部，傷勢輕微。

事後警方在九龍塘牛津道廿一號門前發現一部白色客貨車，懷疑是匪徒用作行事者，車後遺下一個黑皮喼，但金飾已失去，據現場一位清道伕說：他曾目睹有四名男子從該車匆匆跑下，隨即向北轉出窩打老道方面逃去，警方對劫匪已在緝捕中。

為貪圖二千元 攜手榴彈入港 男子判囚六年

【本報訊】粉嶺裁判署一名男子因貪圖二千元，攜帶手榴彈進入本港，法官東判被告入獄六年。

被告彭志強，廿三歲，被控於本年八月九日在沙頭角地區，藏有一枚手榴彈，兩週前法官判被告罪名成立，按精神檢驗報告，法官認為案情嚴重，重判被告入獄六年。

案情透露，本年八月九日，警方接獲線報，在上午十一時三十分前往沙頭角鹿頸路附近埋伏，約半小時後見被告手持一白色膠袋，警方上前查看時，發現袋內藏有一枚手榴彈，有巨大殺傷力。手榴彈在大陸製造，爆炸面積約八公尺。

灣仔今晨工業意外 採土機斜坡滑下 兩工人一死一傷

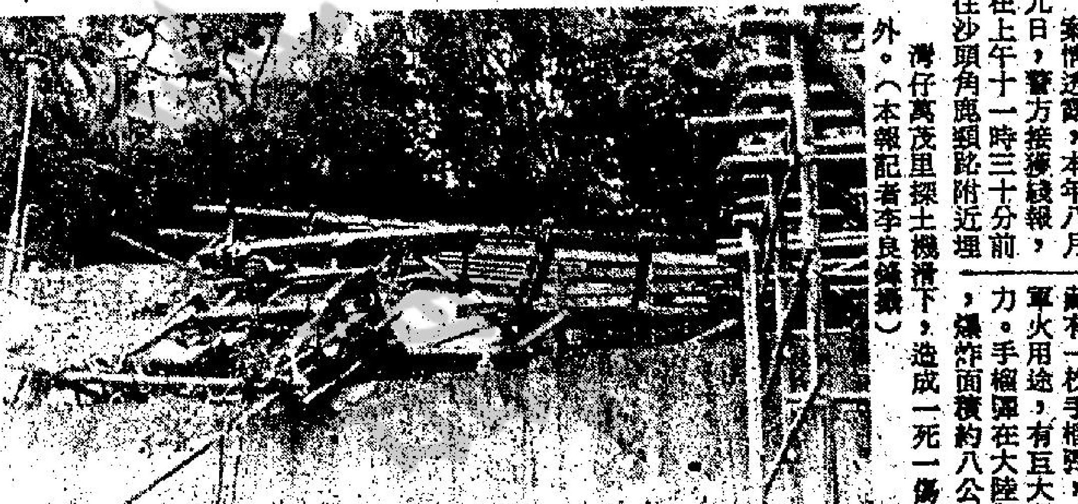
灣仔萬茂里採土機滑下，造成一死一傷意外。（本報記者李良鎮攝）

【本報訊】灣仔萬茂里今晨發生採土機從斜坡滑下，造成一死一傷慘劇。

意外現場為灣仔萬茂里公衆洗手間隔鄰的斜坡。

今晨十時，五名工人在上址將一部採土機由木搭支架滑至平台，當時有兩名工人在萬茂里維持交通，禁止車輛行駛，以免發生危險，其餘三人在斜坡上工作，準備將採土機滑下。

意外發生前，死者林孟成（廿六歲）在木建平台口工作，控制採土機滑下的位置。至於傷者李齊友（卅三歲）與另一工友則控制繩索，用滑輪將機器從斜坡的滑架慢慢滑下，豈料採土機滑至中途時，突然反側，李失去重心，整個人跌下斜坡，左手擦傷，而林孟成則被機器壓着，送院後證實不治。

硃蘭街一大廈發生集體劫案 五人被五匪搜掠

【本報訊】旺角硃蘭街一大廈今晨發生集體劫案，匪徒手法亦與前同出一轍，用鐵線將事主的大姆指綑綁，然後搜掠財物，事件中幸無人受傷。

劫案現場為旺角硃蘭街四零八號華益大廈。

今晨七時四十五分，居於上址的二男三女住客，遭埋伏在大堂電梯口的五名持刀匪徒指嚇，用鐵線綑綁各人大姆指，然後搜掠，掠去他們財物，五匪得手後，將各事主推入管理處內，奪門而逃，事後五名事主掙脫綑綁報警。警方接報趕抵現場，發覺賊踪已杳。

有關損失財物警方目前仍在點算中。

沙田及界限街油站 今晨分別被劫 疑是同一匪幫所為

【本報訊】沙田大圍美手油站及界限街新豐油站，今晨分別被三名配備私家車匪徒行劫，而油站及一名計程車司機合共損失四千九百元。

首宗劫案發生於今日凌晨三時五十分，沙田大圍美手油站。

據悉，三名劫匪駕車到達油站時，兩名男子跳下車來，闖進油站收銀處，亮出利刀指嚇職員，隨即掠去二千元。

剛好一輛計程車駛來，準備加油，兩名持刀劫匪一把抓着計程車司機（卅六歲，姓陳），從他身中掠去二百元後，旋即鑽進車廂，由接應的匪徒把車開走。

案發後，約廿分鐘，旺角界限街一二六號新豐油站，突然駛來一輛白色私家車，車內三名男子衝進收銀處，亮出利刀指嚇職員，跟着從收銀機內掠走了二千七百元。

兩油站負責人先後致電報警。警方人員亦於案發後不久，在九龍灣啟業邨外，發現一輛白色私家車，懷疑與案有關。

情況顯示，兩宗油站劫案，可能同一匪幫所為。

街市蔬餸價格

（每斤計）

雞	十五元
鴨	九元
上肉	十四元
牛肉	十九元
大魚	十一元
紅衫魚	六元
菜心	二元八角
白菜	二元
西芹	七元
西洋菜	二元四角
芥蘭	二元六角
生菜	一元八角
黃芽白	一元六角

兩大水務工程將於明年展開

【本報訊】在增加由大陸供給本港食水的計劃第二階段之中，將有兩項重大的工程在明年展開。水務署發言人謂，兩項工程分別為興建一條三公里長的隧道和建立兩座抽水站。

首項工程是由吐露港的西澳興建一條五點三公里長的隧道至西貢附近的北港。由西澳將有一條橫臥吐露港海底的水管連接船灣淡水湖。

另一項工程將會是在大尾篤及白沙頭洲興建兩座抽水站。

全部工程約需三年完成。

星明年起放寬移民法例 除蘇聯等七國家外 不用簽証停留兩週

【新加坡廿三日法新社電】此間今天宣佈放寬了的移民法例，大多數來星訪問的人，由明年起可以不用簽証，停留兩星期。

移民局發言人說，「我們要真正的遊客可以較為方便。」

但來自下列七國的則不能享受放寬的利益，阿

今日天氣預測

天文台預測，今日吹和緩至清勁北至東北風，離岸風勢清勁，除初時多雲外，天色晴朗，天氣乾燥，最高溫度約為攝氏十八度。

天文台在中午十二時錄得室外溫度為十六度，濕度百分之六十。

高潮：中午十二時五十分，下午十一時十

聖誕除夕節目收費 較去年貴一至兩成

【本報特稿】經濟不景氣下的香港市民各大酒店提供的聖誕及新年節目，踴躍參加程度與往年不遑多讓。今年各大酒店的聖誕及除夕節目收費平均比去年貴一成至兩成。

今年聖誕新年節目，多姿多采，豐儉由人，由個人消費最高至七百元的除夕大餐，而每位數十元的聖誕大餐亦不少。

聖誕及新年原是西洋節目，港島一著名酒店別樹一幟，在聖誕及新曆新年供應中菜今年已是第七屆，香港衆酒店中，供應中菜的此一間。該酒店的平安夜及除夕中菜晚餐經已客滿，平安夜每位四百八十元，除夕則每位六百五十元。平安夜晚餐的菜式包括雞絲翅、蒸紅斑、鮑魚燴飯等，除夕的菜單則有鮑鼎沙律、佛跳[illegible]餐之應節食品。平安夜的甜品為聖誕布甸，除夕的為湯丸，十分應節，而餐後有咖啡或茶，不離套餐本色。

該酒店的公關經理說，出席中餐晚宴的多是中國人，其中不乏是每年都來參加的。

灣仔洛克道一間日本式餐廳，聖誕節期間亦推出一種聖誕餐，價錢一百二十元，菜式包括火鷄沙律、白菌忌廉雞湯、鐵板牛扒或豬扒、什果啫喱，隨餐並送禮物一件。

海外信託康樂會 田徑運動會盛況

圖為海外信託銀行吳嬋蕊副董事長在運動會致辭時攝

【本報訊】海外信託銀行同仁康樂會主辦之田徑運動會，於十八日（星期日）上午八時半假九龍塘沙福書院運動場舉行，參加各項比賽者有該行行政人員及各級員生三百餘人，達全行總人數四分之一以上，情況熱烈。雄糾糾、氣昂昂之健兒在香港銀行華員會理事長邱步岳主持第一項比賽之訊號槍聲一響，展開激烈之競爭，氣氛熱鬧緊張。隨後陸續舉行之各項比賽，至下午四時始全部完畢。由該行副董事長吳嬋蕊女士、董事兼首席總經理饒朝發伉儷、張啓文總經理夫人及人事部經理李鮑家賢主持頒獎。吳副董事長並於大會結束時致辭，對各同仁慰勉有嘉，語多鼓勵，希望來年繼續努力，爭取更好之成績。

馬經

及時良機火氣冒 大文豪高爽仍勇

（晨操快訊）

△今晨快活谷早課出跳馬特別多，陳鹿王師劉同安未見露面，倦勤一天。

△神奇金剛場格，金球王君適同試八百米：並肩而放，前者佔欄，走姿瀟順，但步勁及氣勢均未算強，緊進而有不足。金球扣件，姿態較同跳馬好，不過馬身仍未收好，拚後進展平常，仍難看好。

△天龍星助手，司令台助手同試八百米：快爭兩段，前駒居內，公衆席前推上，反應平常，快試一課考驗，依然未足，稍後再作留意也未遲。司令台扣韁相伴，步勁尚穩，但火氣則非特別旺盛，此刻仍非最佳時。

△天文台由黃潤生出試，按走三段，步調暢穩，神態及毛色均勝前時，近況在向起中，留意操下去之進展可也。

△寬岡寶助手，吉利多來黃潤生同試千二米：並肩而馳，前者居內沿途緊韁扣住，直路並上，仍以內檔寬岡寶氣勢較好，上力漸足，吉利多來落山一程曾搶上，但入直路後勁勢轉弱，進展仍欠理想。

△事百達助手試千二米，按韁而馳，直路僱騎作試，走姿轉順，此課表現略有好感，且看操下去之表現又如何。

△南北和助手試八百米，扣韁慢試，直路走中檔，馬神態勝前，毛色亦好，進畫拚操後狀態復起。

△財源廣進由助手試八百米，輕扣完成，走勢尚見暢穩，不過火氣則甚多少，近況僅七、八分水準，非太好了。

△永興由助手試八百米，扣走兩段，走勢暢順，且有氣勢，但馬身仍肥多少，有待多操作打磨。

△金山伯金頓試八百米，按走兩段，末勢略感平常，拚狀態遜前，今番再來，成熟揮不無疑心了。

△主力金頓，勁旺揚格同試千二米：並肩而放，直路快爭，外檔勁旺去勢甚勁，勇兒畢呈，主力全程扣走，腳步暢活，力度有增，狀態亦起得不差了。

（先見）

米路值得捧場

（冷心得馬）

聖誕過後，連續舉行五天賽馬，令人應接不暇，但操練雖免掛一漏萬也，但有一匹米路，一直不操紙係踱步或在內圈慢試耳，對於觀操客而言，不受快課影響，祇要見到上陣比賽，衡量同場對手實力是否超車，就可以考慮捧場。

米路名氣相當大，來港時與包裝之星幷稱齊驅，跑到今時今日，成績平常，可能與不耐操有極大關係，實素稍超第三班絕對不用懷疑也，跑一六五〇米亦係極之適合，儘管迄今尚未見此馬有正式試跑出現，根據本季連場演出，依然可以信賴捧場，有均速之米路，在快活谷跑一六五〇米，希望利用灣角多有利此馬將對手放離獲勝，同場幷無大超班馬出現，班次有利米路，有賠率之馬，賽前估計，取勝定有五倍分頭，值得考慮捧場也，此馬祇合博獨贏，不必兼顧位置，以免一旦失常雙重損失，第二組第三班中距離賽事，最佳下注之選也。

・趙子龍・

元旦次天報名

一月二日星期一

△第一、二班混合賽 一二三五米（華商會盃）
司令台 長好運 好友 風調雨順 大機密 聚寶 百利多 永樂 得寶邱 威霸龍 友威（後備）寶捷 大文豪 金貓棒
陳 郭 吳 伍 鄭 簡 新 賓 廖 歐 登 賓 鄭 賓

△第一、二班混合賽 一二三五米（第二組）
老虎仔 監塘道 喬峯 名成利就 橘皇 喜來運 功夫王子 金彩 孫悟空 五福 有胆 聰明神駒（後備）亨利霸 鐘意寶
鄭 歐 廖 鄭 陳 登 登 王 賓 伍 屈 簡 賓 簡

△第一、二班混合賽 一二三五米（第三組）
天佑 認真好 南華之光 聚駿 人傑 及時良機 紫微星 主力 合理 公爵 鐵頭陀 泰安（後備）友寧 萬事威 最佳拍檔
郭 屈 張 簡 鄭 伍 陳 王 賓 羅 新 登 廖 鄭 賓

△第四班（第一組）一八〇〇米
澄碧洋 歡呼 添福 添丁發財 大靈芝 馬中寶 妙韻 好心 妃新 新橋 世界紀錄 飲勝（後備）好機會 過關 老頑固 勝算
資 伍 鄭 羅 艮 簡 屈 廖 吳 登 歐 施 陳 登 吳 歐

△第四班（第二組）一八〇〇米
威鷹 勇往直前 易渡 帝皇星 嘉裕閣 長好 龍翔 北霸天 千面金剛 奧運勝利 特快龍 威得（後備）快樂龍王 蜜林 高雅
施 賈 吳 屈 歐 簡 賓 新 郭 陳 登 摩 鄭 摩 登

△第四班（第三組）一八〇〇米
美麗旒 快利 沙皇 壘勝 易合 大展鴻圖 金太陽 高寶 滿利駒二世 獎章 太陽皇子 好季節（後備）前程無限 英皇之威 速能
方 新 摩 登 陳 羅 鄭 張 郭 王 歐 吳 屈 登 摩

△第五班（第二組）九七五米
紫晶 康祿 高捷 小人物 龍勝 雙峯鹿 竹戰 利是旺 銀峯 得標 獲利多 野火（後備）馬到× 秦始皇 勝利福將
鄭 吳 張 登 賓 新 屈 摩 簡 王 陳 郭 吳 摩 登

註：馬名下有×者為越級挑戰馬。

△第五班（第一組）一六五〇米
金元朮 永捷 高趣 水銀 小富翁 的確快 快旺財 怡德 大律師× 夠威夠格（後備）捷先 金鳳凰 明輝 銀泉 野馬
羅 鄭 羅 李 歐 新 賓 登 方 伍 夏 摩 陳 登 鄭

註：馬名下有×者為越級挑戰馬。

△第五班（第二組）一六五〇米
好開心 千鈞一髮 奇利福星 無敵神鷹 金箭 合作快樂 保霸 一路好 永發 威駿（後備）大情人 利寶來 嘉賦 天賜福 轉好運
歐 新 張 方 郭 登 羅 伍 摩 夏 鄭 李 施 張 夏

屈鹿馬仍可追捧

下週三夜賽，屈鹿達馬房雖然祇有四匹馬報名，但實力相當强，應可以增添頭馬紀錄，甚至屈仔寶，現將屈鹿四匹馬實力分析如下：

「猛擊」列陣一二班混合賽一二三五米第一組，此駒質不俗，前速頗快，來港後一直勤操不輟，進度理想，今伏路程合適，配李森手風奇順，有力爭勝。對手方面，以賀高潮的「金球」，及前速準繩的「仙履皇」機會較大。

「皇冠勇士」列陣一二班混合賽一二三五米第二組，此駒近期準備充足，狀態不錯，前速銳利，今伏路程適合，有力一鬥。對手方面，以「新春之喜」及「金山伯」機會較大。

「前程萬里」列陣第三班一六五〇米第一組，這匹澳馬質非凡，轉入屈鹿後兩戰兩捷，表現出色，論底質不在自贖馬之下，近期準備充足，晨課常與自贖馬拍跳，每比自贖馬出色，可見此駒在第三班有餘未盡，目前正當大熱，在第三班負重磅跑千六米，仍有可勝之道，值得追捧。

「為你贏」列陣第五班九七五米，此駒週三晨課所見，走勢出色，對手方面，以平均速度之「品質第一」，及狀態漸起之「昇平樂」。今伏路程雖然稍短，但對手平凡，仍有出冷之望。對手方面，以「皇家權威」及「神奇金剛」機會較大。

屈鹿週三四匹馬，以「前程萬里」「猛擊」機會最大，「皇冠勇士」及「為你贏」亦有半冷機會。

下週三的夜賽，仍然是跑草地，雖然秩序僅為六場，不過，本週三晚的進場客相當擁擠，對于投注三重彩、十分熱烈，遲一步，便買不到票，同時，三場的賠率，也十分可觀，五千多元，七千多元，二萬三千多元，此三場三重彩的派彩，對進場客的吸引力，不下于孖Q，今次的賽事，預料有同樣的熱烈情況。

至于多班的報名馬，對於爭勝預測，今天只有作初步的分析。

第一、二班混合賽，第一組值得優先注意者，是真功夫，金球。寧百達進步理想，有實力爆冷。第二組值得列入優先注意的，是大電影新春之喜。長春樹上次有接近表現，更應予以特別重視。

其餘第三班之馬，是跑一六五〇米的，威勝之寶，新機二號，前程萬里，超力峯時候已到，特別是新機二號。

（曹霸）

「挑戰盾」成績

澳門賽馬車會消息：由英美煙草香港有限公司贊助之「總督挑戰盾」經上週日兩場淘汰初賽後，本週日第六場舉行決賽，路程為一六〇九米，參賽馬匹計有：①金沙皇國（姿多路），②財星（艾登），③萬事如意（基斯），④大明星（史德加），⑤怡富利（夏里），⑥得發之寶（伊雲士），⑦青金石（占布朗），⑧得利士（關士能），⑨鴻運當頭（羅斯加），⑩拱照（森敏），後備：龍騰之寶（胡賓納）。

參賽十駒在初賽中均有高水準之演出，這次決賽獎金不菲，各御馬師皆虎視眈眈，預料決賽過程將會相當激烈，實不容錯過。

又：賽馬車本週只得星期日（廿五日）有賽事，星期六暫停。

勁旺主力成熟進步 金球金山伯欠氣勢

（沙田晨操快訊）

十二月廿三日，星期五，沙田

今早沙田晨課，出試馬較見踴躍。由於氣溫驟降，欄邊客則甚疏落，三數圈內行家，頗有撈靜水之快。

★及時良機改由陳鐵培試，徐雨石策騎薄雲天作[illegible]

收復前失的機會。

★鄭麒的大文豪，今早由鄭仲謀試三段，強策鐵足球先放引導，前駒起步時走中檔，返過直路一程，改從內欄竄上，火氣十分旺盛，神態亦生，相當好感。此駒演出水準，可說十分穩定，下回爭一二三五米，勝望不後人。

★高爽由助手試三段，健步過直路，走來毫不費力，昂然神態，尤惹人好感。此駒踏入今季後[illegible]

冒，每出都有水準的表現，是匹鬥心特强之馬，下周爭一二三五米，有多少冷門機會。

★下周末報名一千米的千面金剛，亦同時參戰一月二日的千八米賽事，今早由威萊試三段，與黃汝安之丈八金剛作伴，前駒在前半里加意考驗後，末段已告收慢，落後七八乘過終點，看此課表現，出擊之快，並不遺矢。

★春暉由摩亞試半里，全程扣緊而馳，走勢復見急勁，神態亦生，一度低落後，此課表現，得有好感。下周末爭一千米直路賽，路程適宜無疑，又有走進前列機會，盯緊可也。

＊鄭麒自贖馬群力，昨早草地試閘後，今早又見出課，由鄭仲謀試三段，以平均速度試畢全程，走勢較前暢順，腳法不差。看身型雖欠茁壯，今賽初出或難為功，稍後則有留意價值。

＊同心由羅富全試三段，直路走勢，依然輕快[illegible]

卓越大熱倒灶 騎者進退失據

（什錦盤）

摩加利停賽四天，告東尼未待他停賽完畢已交足四天白卷，摩加利停賽變成毫無損失，老摩不必急急進趕，大可保留實力，待一九八四年才發動總攻擊，以經紗籠之慘敗而言，總是「父子兵」比較可愛。

摩加利停賽，老摩未有將太多馬交畀代勞，倡有因也，經紗籠之敗與上伏摩加利所騎的表現，判若兩駒。

卓越成為一面倒大熱門，負重磅出擊，前段竟然與黃金門搶放，贏長途如不敗者幾希，賽後賽事小組對徐貫良的騎法不滿，予以嚴厲譴責，騎錯輪馬，騎者受牽累了事，可憐捧場客就血本無歸，如果六環彩祇斷這一關的，就更加「賊都冇韻」。（老惠）

賓鹿大兵變

今晨消息，賓鹿馬近期由於表現平常，據聞有部份海派馬今午將有十多匹馬拉倉，分別轉投王登平、李殿林及伍碧權馬房等，將由譚文就排御。

一劍橫天北斗寒

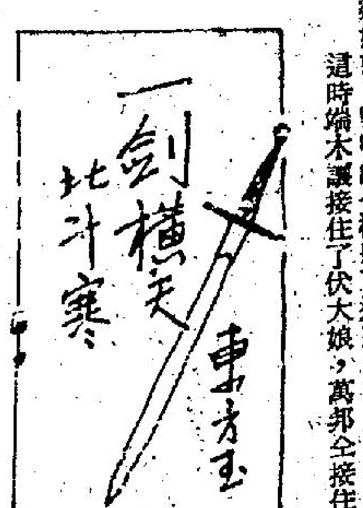

[illegible]掌去。[illegible]「九幽身法」，一個人有如一團魅影，乘隙進招，長劍洒出點點綠芒，到處流動。

桑鳩婆氣怒已極，杖勢揮洒之中，左手「乙木掌、指」，輪番擊出，勁風呼嘯，忽如一團怒潮，忽如一縷勁矢，記記不離勾撥嫉大穴要害。勾撥嫉出身九幽門，除了「九幽身法」，飄忽不定，劍」造詣也極為深厚，左手「勾魂鬼爪」，更是她成名多年的絕活，五指一抓，五道指風，挾着森寒陰氣，令人毛骨悚然。

這兩人已有數十年不曾交手，這一動上手，發覺道五十年來，雙方武功，都在精進，自然不敢大意，杖影、掌風、人影、指勁、交織成一片，大概沒有三五百招，是無法分得出勝負來的。

另外一邊，是端木護、范叔寒、于立雪和皖南三劍萬邦全、壽耀南、公孫勝六人迎戰天罡旗的于老夫人、伏大娘、廣法道人、辛無忌和鐵三姑五人。

這時端木護接住了伏大娘，萬邦全接住廣法道人、壽耀南接住辛無忌，公孫勝接住鐵三姑，已經動上了手。范叔寒怕于立雪有失，急忙閃出而出，一劍架住于老夫人的杖勢。

于立雪急叫道：「奶奶，妳老人家怎麼不讓孫女?」

于老夫人杖勢被范叔寒架住，心頭更怒，左[illegible]妳奶奶?」[illegible]先把他們點了穴道，再想辦法。」

在他說話之時，于老夫人杖勢接二連三的攻來。范叔寒祇得揮起長劍，連接帶消，接下了她三招。

于立雪道：「范大哥，祇是我不是奶奶的對手。」

范叔寒仍以「傳音入密」說道：「不要緊，由我和妳奶奶動手，妳轉到她身後去，一定可以點住她穴道。」

于立雪點頭道：「我去試試看。」

范叔寒為了讓于立雪出手，祇好運起功力，揮劍和于老夫人硬打硬接，于立雪身形一閃，就掠到了奶奶身後。

于老夫人神志雖被迷失，武功却絲毫未減，范叔寒揮劍和她搶攻，心頭怒極，一支鐵杖舞得漫天杖影，勢道淩厲無比。

(二〇七)

風塵

臉色大變

有一天，麗莎在晨運之後，和平伯到附近的市鎮一家大酒家去喝茶，僞鈔集團的黃仔突然在她的面前出現。

麗莎見了黃仔，臉色突然大變。

她怎樣也想不到，黃仔會這個時候出現。

莫非他知道自己的行踪?如果是的話，自己的處境豈不是十分危險。

但是，出乎意料之外的是，黃仔却非常友善的笑着對她說：「麗莎，這麼久不見，還以為你離開香港呢，怎會這麼早在這裏見到你?」

麗莎聽黃仔這麼說，知道他根本不知道自己住在新界的別墅新區，暗地舒了一口氣，遂笑着說：「我已經洗盡鉛華，不在出來外面撈，我一早便和朋友到這裏來找另外一個朋友，準備謀後路去美國!」

「啊!—那很好呀，現在很多人都到美國去掘金，你打算到那邊結婚?」

「現在還沒有定，必要時只好如此了—如果有人要的話!」

黃仔說道：「以你麗莎的姿色，加上又善於體貼男人，除非你不想嫁，否則，很多男人都會追上門，噢，對了，我都到你的住處找你，都說你搬走了，搬到什麼地方去呢?能不能把電話告訴我?」

麗莎馬上答道：「還不是搬到附近，你知但只租了一個房，不大方便，這樣吧，明天我打電話給你，有什麼事再說好不好?」

「好，好!」黃仔望了平伯一眼，連忙點頭，然後對麗莎說：「我也不阻你們了，我和女朋友找位喝茶!」

當黃仔拉着他的女朋友到另外一張檯坐後，平伯問麗莎：「你打算最近到美國去嗎?」

麗莎壓低嗓子，坦白的對他說：「不，我只不過隨便拿來說說而已，根本沒有其事，說句老實話，我不想讓那個男人知道我現在的住處!」

「你看來很怕見他，是不是?他是你以前的情人?」

「不，你誤會了，但是，由于某些原因，我不想讓別人知道我現時的住址，否則，我也不會一個人搬到新界別墅新邨住了，像我這種年紀，你以為我很想每天見到那些老年人嗎?我是被迫的!」

「你是不是欠債走路?」

「不，不是欠債走路，而且都說不出的苦衷，過一段日子再告訴你吧!」

平伯聽麗莎的語氣，知道她不想多談這件事，只好改換話題。

(二〇九)

晚唱

的士加唔加價最好任隨尊便

的士商又醞釀加價，有的想收電召的士附加費，有的就想加價。點知，有十一個小的士商同司機就反對加價。

但地十一人日前同運輸署官員開會，反對的士加價。

其他的士商就話唔加價唔掂，事關百物騰貴，唔加價無乜錢賺。

但呢十一個人就唱對台戲，佢地話加咗價之後，乘客會少咗，可能因加得減，反而賺少咗添。

呢的正式公有公理，婆有婆理，外間人又好難攪得清。不過，照以往的士加價經驗嚟睇，開始個陣係乘客少咗，但過得三幾個月，又有番咁多客。

不過，既然加價都有人反對，對市民嚟講亦係好事。

以我之見，運輸署應該准許的士兩價制，中意加價個的就加價，唔中意加價嘅就可以唔加，咁就市民嚟講就好好多。

好似天熱個陣的小巴咁，有冷氣嘅就貴一文，五角，無冷氣嘅就平的，佢地亦係兩價制。

的士亦可以一樣，加咗價的車可以大事修理一番，或者過買的睇車嚟接客。而家多數用日本車，加價個的可以用西德名廠車，甚至用美國大房車接客，咁至有競爭性。

******

長夜

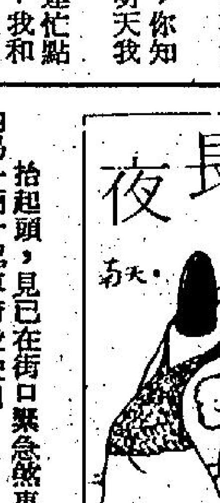

抬起頭，見已在街口緊急煞車，同時在窄巷內另一輛計程車箭般駛出。

他暗自慶幸，如果不是他坐的這輛計程車的司機技術高明，定會發生兩車相撞的意外。到那時一切的煩惱和痛苦，可能會消逝，他也不會存在。

片刻，腦子裡仍有丁倩兒、奕武、瑛瑜、林明記，仇恨，流浪生活……許多人物和意象圍繞，如果他死了，消滅了，這許許多多觀念和思想，也會緊緊圍繞自己跟着消逝。

他現在想這些問題，証明自己還是活在現實裡。

瑋凡對自己忽然有怕死或想死的念頭，感到驚訝，是因為得不利親生父親的消息而感到消極，是對丁倩兒、奕武或對他自己的行為感到失望?

那僅僅像水中的一個小氣泡，瞬那間即消失。

他不自主的扭轉頭，在街燈瞥見那駛出巷口那輛計程車的後座，他看見好像一有個女人向他打招呼。

沒有看清楚對方的相貌，瑋凡一時也記不起是誰。

「可能是自己的錯覺吧!」瑋凡想。車上的女人或許是舉臂穿外衣，掠鬢髮或者是向他坐的計程車司機揮手讚許他的技術高明。

車子緩緩地駛進窄巷內。他在急速飛動的雨刷空隙裡，遠遠看見李家門口亮着燈，似乎有人影在晃動。

付過車錢，走到李宅門前按動電鈴。

李太太在屋內詢問。

瑋凡立刻報了姓名，過了很久，才聽到腳步聲，拉動大門聲。

門並不是全部拉開，僅打開半個人寬的一條縫，而李太太的身堵住門縫，唯恐別人擠進去似的。

(一〇〇)

八公散記

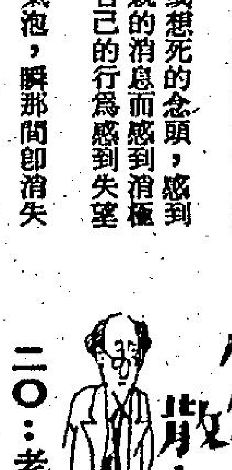

二〇：老生威威

魯生一時不敢接受外國鈔票，紹伯在旁又加詮譯，說道：「這是港幣，比人民幣吃香得多，在廣州也能使用，黑市價一元可兌人民幣五毫錢哩，還有好幾天，你才啓程去倫渡，這三千塊錢，夠你在廣州化費而有餘哩。」

十五六年前，港幣在廣州確可一元兌到人民幣五角，等於按港幣面額以折半計算，廣州通行無阻，衆所歡迎。

魯生面對一大疊紅彤彤的外國的鈔票，已感十分新奇，再聞這三千元等於人民幣一千五百元，心裡不由卜卜跳，想我魯生在故鄉上雪山挖人參，不知挨盡多少風霜辛勞，整年的收入，最多不過祇得人民幣四五百元，現時叫我照顧一位老人祇消幾天旅程，就可到手人民幣兩千多元，人言香港是遍地黃金的聚寶盆，果然不錯，單單看這岳先生出手如此濶綽，還會是詭傳嗎?

魯生一邊在痴想，一邊聽從紹伯的慫恿，收下了那疊外國鈔票。

與其同時，岳愚再掏出另外五十張紅底，逕給紹伯，說道：「呢五千銀俾你飲茶啊，仲有一艘偸渡費，等到成老伯動身個日，自然找清晒俾你。」

紹伯對香港行情，亦很熟識，久聞成老三是香港的上海幫商界巨子，此濶佬的令尊居然甘願做屈蛇，哪怕收不到蛇費?

是以，紹伯杏子泰咁嘅面口收下大嚀嚀五千元茶錢，一邊頻稱蛇費一萬慢慢俾冇所謂，即使到港按址去收錢，也無防。

岳愚急急截住，稱道：「成某人係有體面嘅紳士名流，你哋唔方便去搵佢，在香港，有我依時按址接人。」

為甚麼岳愚咁服務週到?一字咁淺，這次成老三給他偸渡費五萬元，他除付蛇費一萬元，再減去賞予魯生和紹伯茶錢各五千元，岳愚個人所獲利潤，却有三萬大元，因此生伯驚動大老細成老三了。

紹伯和魯生無端端得人多了五千元外快，固然皆大歡喜，不在話下。

(四十)

近代社會奇秘錄

陳樹人畫工：「清新」二字

在嶺南畫壇上，人多已忘記有「兩竹」之獨顯異采。蓋此二子，才氣特高，亦固窮一生，大概世人之容易忘記此二子之名，亦有由也。

筆者之稱「兩竹」者，為程竹韻與王竹虛其人。

當年廣州具有聲名之畫人，如羅瑛、馮湘碧、葉大章、陳池秀、皆出于程竹韻之門下，而趙浩公、盧鎮寰、盧子樞等則學于王竹虛者。他們出于「兩竹」門下的名畫人，日後多為「廣東國畫研究會」的發起人，或者是代表作家，他們不論是繪畫山水，翎毛或人物，俱如擅勝場，互顯高藝，則「兩竹」之造詣如何者，亦可以想象矣。

王竹虛原名為王儇，我粵之番禺縣人，性情曠達樂觀，與畫家潘致中，詩人黃節（晦聞）交誼特深，他少小時，家境相當優裕，後來先人的產業，遭人侵佔，以致陷于貧乏，居于廣州太平北路之濱街之濠畔街，所居僅為一小屋，王竹虛由于性情曠達樂觀，安之無嘆息。

他的畫學，宗於八大，苦瓜，作品亦幾可亂眞。我粵畫人多許竹虛之造詣，有清一代屬第一流，評價遠居「狂簡」（二樵）之上。

王氏於晚年時，胡漢民之兄弟胡毅生愛其才，聘為西賓。可惜王氏以體弱，未幾而下世。

程竹韻生于同治十二年（一八七三年），原名景宜，號龍湖叟，我粵南海人。少小時已愛好習畫，及長而獨喜習石谷，用筆工細，與王竹虛的畫工有別，竹虛多用潑墨，竹韻多設色。三水李健兒評竹韻的畫藝，謂竹韻為畫，酒家商店懸之日久，龍湖叟之名字，幾為人疑之是古之人。可是竹韻以鬻畫為生，操之過勞，且患阿芙蓉之毒，故病逝西關之時，家窮幾至無以為殮，友儕為之太息。

程竹韻生時雖然寫作不少，然而後人存之不多，昔在六榕寺國畫研究會得覩其設色山水一幀，為做王石谷者。

王竹虛生時由于性情亦近狷介，且頗任性，恃天賦之厚，作業不勤，故存于後世之作品不多，故昔年在廣州有斥巨資欲得竹虛一畫而不可得。

(八八)(漢時閒)

移花接木

奇能士

[illegible]一下：「是吧，那個傢伙是故意要我們那樣想的，但是，他自己並沒說那具屍體是積臣，也沒有說面具是根據廣爛屍體製成的，因此，壯克探長如果你要問他，他要是說：「那是你自己的解釋，我甚麼都不知情，那個面具是以前用積臣做模特兒做成的，那時，你根本對他無可奈何!」

「唔。」壯克呻吟了一下：「馬龍，依照你的意見，我們該怎樣辦?」

「依我看，暫時不要去管他，他好像很狡猾，現在我們不要打草驚蛇，就假裝着上了他的當，從別的方面進行搜查吧!」

「別的方面?」

「是的，積臣不是有時候離家出走嗎?而他每次出走，榮欣是不是每次都向警方報案呢?」

壯克愕然地望着馬龍的臉，然後說：「好像沒有。」

「那麼，這一次是榮欣第一次向警方報案了?」

「大概是吧!」

「如果是事實的話，你不覺得奇怪嗎?積臣失踪是八月十日，這是剛才嘉嘉女士說的，但是榮欣在八月十五日才向警方報案，這其中祇有五天時間，而以[illegible]次僅僅是五天就[illegible]?是不是他早就知道屍體不久就要出現?積臣果然不是他們的親生兒子，所以，他們不喜歡到時被人家批評他們太太不關心積臣呢?還有，是不是除了這個原因之外，還有其他的原因呢?」

壯克沉思了一會，認為馬龍說得有道理，便點點頭說：「你說得有道理，要不要叫榮欣夫婦來問一下?」

馬龍似乎對這一方面並不同意，他對壯克說：「如果他們說：屍體那樣腐爛，我們一時忘記了積臣的盲腸的事，所以一直認為那具屍體積臣。探長到時你也對他們無可奈何!」

壯克低頭吟哦了一下，然後問馬龍：「照你這麼說，到底要怎樣辦才好呢?」

「嗯，我有一個辦法。」馬龍說着，正要開口接下去時，電話的鈴聲突然響了起來。

壯克探長拿起了電話聽筒。

當他們對答了兩句之後，馬龍突驚叫起來：「甚麼?」他抓緊了電話：「你是說一個男人的頭，完全腐爛了?面貌也認不出來?在甚麼地方?」

(二〇一)

途

他們都感到奇怪，那負責的老人看起來不像體格頑健的人。

至於他祇有五十二歲的年齡，也令人感到意外，他們還以為他七十來歲的人呢。

「這是眞的嗎?」狄麗絲問。

「是眞的，我是從一個世伯口中知道。」陳小友堅定地說。

這件事之後沒過多久，榮福花園後山又發生了一件事。

×　×　×

袁先生的行踪，遲遲調查不出來。

他所騎的腳踏車也找不到，從那天以後，再沒有人看見他。

報章上已不再刊登袁先生失踪的事。警方以不見得與犯罪有關的失踪，做為一般離家出走的案件處理。

袁先生的失踪，丈迪他們認為與犯罪有關，[illegible]警方的解釋怎樣，他們六人仍相信袁先生的失踪，一定與沼澤怪案有關。

他們大家的意見一致。

他們決定，既然警方不辦理這件事，他們便要採取行動，自己搜索袁先生的行踪。

陳小友代表他們到袁先生家裡去，問袁太太有沒有收到袁先生的消息，或知道袁先生行踪的人提供的消息。

「他家人也沒有綫索。」陳小友回來報告說：「袁太太很憂慮，因為已經失踪了兩個多星期。他一向交遊不廣，絕對不可能在路上改變主意，不說一聲就離家出走。更何況他是騎着腳踏車出門回學校的。」

事實上，假使袁先[illegible]留的東西，一定會報案。可是，甚麼也沒有。

世界上甚麼稀奇古怪的事都會發生，想到袁先生在往學校途中離奇得像一縷煙似地消失，眞像一團謎。

是袁先生自願失踪的嗎?如果是這樣，那就更不可思議了。因為根本沒有這樣做的動機。

但假若是外來的力量，那就是說，不是袁先生自願而是被別人綁架，那麼動機又是甚麼?

據陳小友的說法是這樣。

「我認為在沼澤區內發生的慘劇，袁先生可能發現了其中某些秘密，那天我們搜索兇手可能遺留的東西時，袁先生不是突然之間從林間出現嗎?

(一〇六)

封閉的小閣樓

我自一九四三年八月十一日開始過着躲躲藏藏的生活，過這種單調的生活已有一年之久了，個中的滋味眞是一言難盡，今天我要來畧述一下這種與別人截然不同的生活的甘苦。

深夜三點：我因內急醒來，從床鋪（長椅子）底下拿出馬口鐵製的小空罐，尿進小空罐的聲音如小瀑布般響，然後我傾聽一下四周的聲音，聽聽有無小偸闖入倉庫，再聽有無床鋪搖動的聲音，由此，即可知道全家人是否都睡得很安寧。

清晨七點十五分：我由淺睡中醒來，這時好像別人都陸陸續續的起床了，我起床後，首先走到窗戶前，從窗縫中呼吸一下外面清晨新鮮的空氣，讓我的頭腦完全清醒。

上午八點三十分：大家都匆匆忙忙的趕去上班，上班的人都已經來到了樓下的辦公室及倉庫裡。

「噓!不要出聲音，你爸爸需要安靜，安泥，過來，現在不可以再小便了，走路時，也不要忘記把腳步放輕一點。」我的母親總是這樣神經質的叮嚀我們。

(上)

鬼斧神功

諸葛青雲著　余丹青插圖

第八章：一代梟雄

這時，侍女業已檢來四枚拳大鵝卵石，卜新亭命他放在几上，向黃衫客笑道：

「黃大俠，我們不妨藉着切磋暗器手法之舉，替于谷主這『瀟湘水閣』左近，添點靈景，留點佳話!」

黃衫客一聽便知對方所出的題目不易，遂把雙目一揚，目注卜新亭道：

「卜大總管，請說得明白一點，這『靈景』是怎樣添法?『佳話』是怎樣留法?」

卜新亭指着距離水閣約莫丈遠之處，一片滿佈綠苔的如屏削壁，含笑說道：「黃大俠，你我先以內家拳力，搥石成粉，然後再以這四枚鵝卵石所化石粉，在那片陡削壁之上，打出四個字兒，豈不是平添『美景』了麼?」

黃衫客道：

「我用石粉，打出『祥麟』二字，卜大總管則用石粉，打出『威鳳』二字……」

卜新亭點頭笑道：

「正是如此，據我所知，于谷主的掌上明珠鳳姑娘，與沐少俠已訂深交，祥麟威鳳，並世乎傳，我們把它勒石爲頌，豈非永留『佳話』麼?」

黃衫客擊掌讚道：

「妙極，這確是永留佳話，眞虧卜大總管想得出這種絕妙花樣!」

沐天仇突在一旁，劍眉雙挑，朗聲說道：

「我覺得卜大總管的這種較技之舉，有點不太公平。」

黃衫客與于成龍方對沐天仇，投以驚異目光，卜新亭已自明白他話中含意，談笑問道：

「沐少俠，你所謂『不太公平』之意，是否指『祥麟威鳳』四字的筆劃不勻，『祥麟』二字，共有三十三筆，『威鳳』二字，祇有二十二筆?」

沐天仇暗佩對方的反應敏捷，點頭答道：

「不錯，在下正是這種想法，但我要聲明，絕非偏袒黃大哥，假如卜大總管，抽得『祥麟』二字，我一樣會指出不太公允!」

卜新亭道：

「沐少俠放心，在下縱橫於八閩黑道多年，素以殺人爲業，『不仁』之舉，容或有之，『不公』之舉，保証沒有!」

說至此處，側顧黃衫客含笑道：

「我們就開始吧，谷主先替我們定個目標，打出字來，才會整齊好看!」

于成龍微微一笑，拈起手中酒杯，便自揮出。

噗的一聲，酒杯幾乎完全嵌入距離水面約莫六尺高下的削壁正中，祇讓個圓圓杯口在外，但却顯可看出，杯兒完整未裂!

(二三〇)

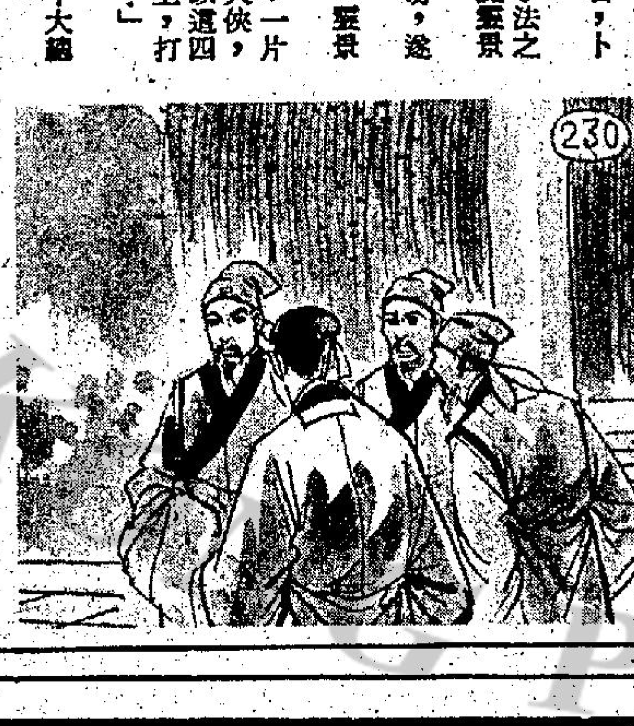

港九影院聯合廣告

翡翠·娛樂·文華·黃金
今天五場定座請早
成龍為你精心泡製而成
A計劃
成龍編導·洪金寶·元彪主演
早場 午場·夜 A計劃

寶聲·明月·蘭宮·順利
今天五場請早定座
蘭宮獨家五場：狂情
A計劃
成龍編導·洪金寶·元彪主演
早場 午場·夜：邪

香港仔 H551449　凱旋（荃灣）
場場滿座 加開四點場
陳觀泰 葉童 倪淑君 主演
陰陽錯 兒童不宜
明午場 夜晚：馬後砲！
荃灣地鐵總站商場 綠楊新邨 中西佳片 精選注意開幕日期

新大華 3-841199
第二週五場請早
全球完美立體電影
立體大白鯊
宜兒童觀看
聯合各國際發行·環球出品

大華
大爆滿五場請早
靈與慾
兒童不宜

元朗聯華
第弍週 今天五場
聯合國際影片（東方公司）發行
立體大白鯊
立體眼鏡一元
明午場 夜晚：馬後砲！

華聲 K617169
今天五場 請早定座
A計劃
成龍編導 洪金寶·元彪主演
元朗鳳群街329號地段

倫敦·國都·影都·宇宙
倫敦 國都 宇宙 今天五場
電飛俠 光鏢
杜比音響
影都 絕早座滿 今天五場 A計劃
明天 國都十點半 水晶人 午夜場：種鬼

普慶·明珠
絕早滿瀉
石中神劍
同場加映 米奇老鼠
聖誕獻禮

海運·百樂 H704646 K678091
第二週 映 每天海運加開四點場
轟動全球完全立體電影 突破性視覺效果！
立體大白鯊
兒童不宜
DOLBY STEREO
立體眼鏡·每副一元·房票有售
A計劃

總統·麗聲（旺角）
第弍週！
陳觀泰 鄭欣 葉童 倪淑君 主演
陰陽錯
兒童不宜
明晚 午場夜 馬後砲

國泰·金門·民樂
第弍週！
陰陽錯
兒童不宜
明晚 午場夜 馬後砲

龍華·福星·油麻地
大滿第二週！
陰陽錯
明晚 午場夜 馬後砲

富都·樂聲
大滿第二週！
陰陽錯
明晚 午場夜 馬後砲

京都·凱聲（香港仔·九龍旺角）
佳節佳片
立體大白鯊
兒童不宜
DOLBY STEREO

皇后·皇都·嘉禾
今天獻映
嘉禾繼「五福星」後超級三星巨獻
成龍·洪金寶·元彪
A計劃
何冠昌策劃 鄒文懷監製
大陣容！大製作！娛樂性！

麗華 3921958　嘉年 H670421
絕早滿
嘉禾公司聖誕新年鉅獻
A計劃
成龍·洪金寶·元彪演

嘉華 H670421　金冠
今天獻映
A計劃
狂滿請早 加開四點場
成龍 洪金寶 元彪 合演
A計劃
明午場 夜晚：種鬼

利舞台·華盛頓
今天獻映·老少咸宜
成龍 洪金寶 元彪
A計劃

新都·快樂 K666148 H773496
最後今天五場
陰陽錯
最後一滴血 明天起映

新樂 K618167　寶石 K657116
最後今天五場
陰陽錯
最後一滴血 明天起映

碧麗宮
今天三場·定座從速
場面偉大·敢詩空前
放映時間 兩點半 五點 九點半
本世紀最偉大的電影！
戰爭與和平

新風趣

英國古老迷信 元旦日最危險

一九八三年快要過去，如果你想過一個安全及繁盛的一九八四年，在新年之日，最好是臥在床上，不要起來，這是英國的古老迷信，一月一日是今年最危險的一日。

在元旦日無論你做甚麼事，在未來的三百六十五日，都會影響你的生活，及運氣逆轉的，倘若你在新年日穿一對穿窿鞋，你可能會陷入經濟困境。

中國人在新年穿新衫，在英國是大忌，倘若一月一日你穿一套新衫，可能給你全年帶來壓運，除非你把一枚硬幣放入口袋內，永不可把舊衣服送給一個陌生人。

由聖誕日起至明年一月五日，家庭主婦應把一切家務放在一邊不做，做任何家務帶來惡運，根據約五千年傳統，這是新年的大忌。

又據說在那一天烤製任何麵包，立刻變為石頭那麼硬，牛油與乾乳酪變酸，肉類與雞蛋發臭。

這間屋的任何男人在那一天賺的錢，傳統上不會帶來甚麼，除了悲慘，並且應該盡快把錢送出去，雖然這一天賺得的金錢，是許可購買食物及與朋友們去飲的。

新年日要小心及不可觸犯習俗，但是大除夕則是全年最快樂的一夜，英國人在傳統上，前門在午夜打開，僕人前往水井打出「水井奶油」，這是新年的第一桶水，爐灶的灰燼是要在午夜消除，及點着一爐新的火，又把白銀、麵包及煤買入來，象徵財富及溫暖，在未來的幾月安穩。

許多英國住宅仍要有一個重要的訪客，進入他們的家。也就是新年第一個踏入你的家庭的人，在傳統上這個第一名的人有嚴格規定的，他必須是一個男子，黑髮，如果可能的話是一個陌生人，不可是瞞屎蹄，斜視眼或是雙眼眉貼緊的。他必須是悄悄地進入屋內，而沒有人迎接他，他帶來一塊煤及一塊麵包，放在火爐上，在他替全家人許了願及祝他們幸運之後，才可以打破靜寂。

倘若偶然一個女人是第一年的訪問者，必須叫一個小男孩，走遍屋子，由前至後，俾破除邪惡。其他的禁忌是，如果把任何物品在大除夕及新年日，拿出屋外，也會帶來厄運，即便是對一個陌生人照明。

新年的大除夕又是展望前途的時間，未婚的女子，午夜看一桶水的水面，據說可以眞見未來丈夫的面目。在午夜後第一次生的火冒出的煙構成一個女子的眞正愛人的名字的首字母。另一個方法知道未來夫婿，亦有趣味。

要知道未來夫婿，另一個有效的方式是在大除夕午夜，進入臥室內，燃點兩支臘燭，在大鏡子面前照一下，及梳頭髮，與吃一個萍果。

然後是她的未來男伴的面孔，就會在鏡子前顯現，雖然不一定是她的理想丈夫，而據說那個男伴就好像站在她的肩後。

新年的除夕之日，又可以准許妻子把一桶水，向她認為討厭的丈夫擲去，而淋到全身濕了的男人，至少在明天之前，不可以對她責罵。英國及威爾斯的其他傳統新年習俗與禁忌不少，這僅是其中一部份罷了。（文倫）

不用添水的汽車電池 西德一間公司已經製成了一種保證無需保養的汽車電池。

這種最新的汽車電池由於無需添電池水在電解池里，因此也就未設添水蓋。

有了這種電池，車主就無需每廿五個月或每行駛四萬公里就檢查電池的電解質一次，也不需要按時添加電池水。

據適最新電池不會產生負荷過重問題。而且即使汽車擱置着不用達六個月之久，電池也不會受損，開動汽車也一樣容易。

高空燒繩亡命表演 大胆女人驚人演出

大胆女子脫險逃生表演家姬露歌頓，每一次表演時，使看衆為之大冒駭汗，意味着是與死亡挑戰的。姬露是被困在一件全身的套衫內，倒懸掛在三百英尺的高空，由一個起重機，吊着她的一對脚。

這僅是開始，當表演時，是把繩子燒着，她衹有三、四分鐘的時間掙脫那一件困着她的衫，否則就一直燒下來的。監視着她每一個動作的人，是她的經理人杜特高地，他最明白她可能發生的事，在年前，他仍是以「偉大的鹽芝尼」的名字，做同樣的蔑視死亡的表演，使全世界的觀衆，看得心驚胆震。

但是終於這一個表演打敗了他，他由高墮下，跌斷了他的身體右邊每一根骨頭。他還算是好運氣的，其他的類似高空表演者，作此脫險表演丟掉了寶貴的生命。

當他發生意外時，姬露是她的助手，現在他接替了鹽芝尼的地位，杜特解釋說：「許多人以為我的助手是男人，才能接替這一個驚險的演出。」

久被人接受及認識她是了不起的逃生表演家。廿七歲的姬露是一個天生的大胆表演家，最初在倫敦的一間倫敦專上學院，作雜技表演，大受觀衆喝倒采。現在是極為成功及熟練，他仍得仔細檢查配備才可以上演的。

她是被吊在三百英尺的高空，當表演完畢，再慢慢地吊落地面，她必須要及時掙脫，否則就被火燒身，甚至凌空跌下來。她由那件衫脫身之後，還要待繩子燒通了，才把她放下來，她說：「我認識頭部向下，是有危險的，如果不夠高又缺乏刺激，太高實在存在粉身碎骨的危險的。（文倫）」

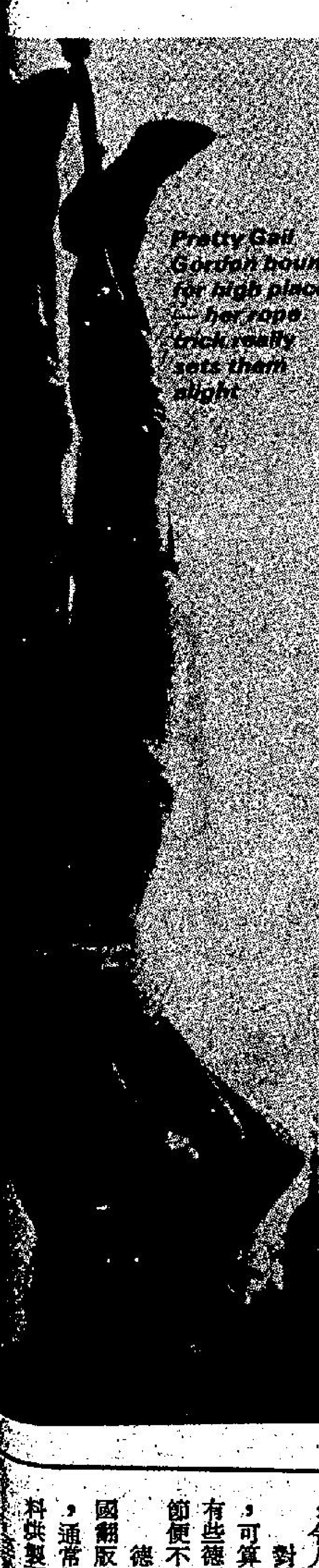

冬天美味食品 糖砂栗子飄香

多天裡，街頭巷尾一種零食最受歡迎的，那就是糖砂栗子了，特別是當你走過戲院門口，隨風飄來一陣陣栗子的香味，的確令人垂涎欲滴。

栗子以產於天津最著名，所以小販均以「良鄉栗子」作為號召，糖砂栗子是中國傳統的食品，雖然時代的進步，但是這種古老的東西仍然沒有被淘汰，可見它被歡迎的程度。

經常賣糖砂栗的小販以一隻很大的鑊，新鮮的栗子與黑色的糖砂來炒，小販用一枝木撐不斷的翻動，使栗子熟透，要費相當的氣力，每一次需要十五至二十分鐘，隨炒隨賣，因為糖砂栗子要趁熱才好吃。

近年來一些小販已發明了一種炒栗子的機器，是特別製成一個橄欖形的鐵箱，對栗子和糖砂裝進裡面，因火來烤，鐵箱裝有共柄，可以用手來搖動，比用木撈翻勤省力得多，炒熟的栗子另用一個密封的木桶貯存，可以保留熱氣，顧客購買時才由木桶中取出，但不失栗子的香味。

栗子除了作為零食之外，也可以作為烹飪菜餚之用，雖然酒樓較少用栗子入饌，認為價值廉宜，難登大雅，但是家常小菜，却是相當理想，最常見的有「栗子炆雞」，將雞斬件，與栗子、香菇、冬筍、蔥頭等同炆，味道相當不錯，價錢也很便宜。同時栗子也可以煲湯，以排骨用文火同煲，湯水鮮甜無比，對身體虛弱的人，很有裨益。

因為栗子的營養成份頗高，含有豐富的蛋白、醣份，及其他的礦物質等。有人用中國藥材的杜仲與栗子煲湯，先飲湯，再吃栗子肉，據說可以治療腎虛腰弱等症。

又例如老年人夜尿頻仍，日常又腰痠脚軟，常飲此湯猶有功效。

有些人想進補，又恐虛不受補，或者腸胃虛弱，進補又不能吸，吃栗子可以幫助腸胃的吸納，不過栗子較難消化，吃時注意細嚼慢吞，同時一次過不要吃得太多，可分多餐進食。

現在正是栗子上市的時候，街市及南貨店均有供應，而且價錢便宜，每斤約為六元左右，可謂是一種價廉物美的食品。（牛盈）

小疏忽 大笑話

英國著名劇作家莎士比亞，曾寫過一個題為「儒略·凱撒」的劇本。在第二幕第二場中，凱撒問布魯斯：

「現在幾點了？」對方回答：

「凱撒，剛敲過八點。」在這兒莎翁犯了一個小小的錯誤，他忘了直到凱撒死後十四個世紀，機械鐘才發明出來。

無獨有偶，本世紀七十年代，美國消費品安全委員會也因一時疏忽，鬧了個類似的笑話。

事情是這樣的：他們發起一場名為「想想玩具安全性」的運動，並專門設計了一種鈕扣型小徽章，發行八萬枚之多。然而，不久有人發現，這種徽章竟然是危險品，因為它邊緣銳利，不夠安全，最糟的是徽章表面還塗上了一層有毒的鉛漆。（譚仁超）

聖誕節小美食

每逢過時過節或高興場合，慶祝方法始終不離飲飲食食。尤其是在聖誕節，各式應節食品琳瑯紛陳，令人大快朵頤。

對於德國人來說，聖誕菓子餅和羌餅，可算是家家戶戶必備的應節食制。故此有些德國人說：「若果沒有菓子餅，聖誕節便不成聖誕節了！」

德國人的聖誕菓子餅，其實是一種德國翻版的聖誕麵包而已！這些聖誕菓子餅，通常製成麵包形式，加上蜜餞水果和香料烘製而成，可以伴吃或抹上牛油進食。

傳說在古時，德國人每逢秋季來臨時，即已開始製造羌餅。時至今日，德國共有十一家製造羌包廠壟斷了本國的羌餅市場。這些廠家大都位於紐倫堡週圍一帶。

經過六百餘年悠久歷史發源之下，羌餅的品種演變成各種不同的類別，其中以棕色羌餅被公認為最正宗、古飛的一種。這種源遠流長的名產，不但用麵粉和蜜糖

不傳之秘，許多製造商對其製法守口如瓶，絕不向外人洩露。

名氣比棕色羌餅稍次的一類，是五香威化羌餅了，它的特色是麵團之下有一層白色威化，一望而知。

根據德國廠家規定，號稱威化羌餅者，在用料方面起碼要含有百分之七的果仁。

而稱得上是高級威化羌餅者，更要按重量計含有杏仁、榛子仁或合桃仁佔百分之十二點五以上。而名列頂級的「ELI

一口氣吃下五十隻熱狗再吃甜品的大胃王。

模型醫院

有一位「休克的病人」躺在床上。醫生見狀連忙捋起袖子，有節奏地壓迫「病人」胸部，為他做人工呼吸。他忙了一陣，累得滿頭是汗，氣喘吁吁，却不見成效，於是沮喪地搖搖頭，乾脆歇下手來。接着他拿着「病人」身旁的一張單子，豁然眼睛一亮，復又伸手，在「病人」胸上動起手來，這下他高興地笑了，因為「病人」右眼閃亮着紅燈，告訴他處置得當了。——原來這是一場搶救休克病人的模擬演習，「病人」則是橡膠製的人體模型而已。

這是發生在聯邦德國赫德克大學附屬醫院「醫生實習工場」中的一個情景。這個工場擺滿了橡膠製的各種模擬病人和病體部位模型，每個模型附有治療程序和處置要訣。

它是指導學生進行醫療實習的有效措施。學生一進校，就要根據教學要求來此借助模型，操起醫療器械，嚴加操練實習。

譬如，學生練習插氣管鏡，必須做到動作正確，輕手輕脚，乾淨利索，不得弄傷氣管。當氣管鏡正確無誤地到位了，覆在模型人體胸上的蓋板就會自動打開。插[illegible]胱鏡就更[illegible]進了，動作稍一[illegible]了尿道，就會發出警[illegible]，而當[illegible]到位，[illegible]「尿」便順暢流出[illegible]這一切的目[illegible]，是讓學生做到熟能生巧。

這種教學法始[illegible]荷蘭的馬[illegible]特大學。近年來才在歐[illegible]一些地區推行開來。

搬大象上車

這裡是兩個小孩子所遇到的一個問題：如何把這頭焦急的二噸重的大象走上一輛卡車的問題。

但八歲大的李察·海勁賓斯德和他的[illegible]上車去。

雖然她是一頭大象，名叫「大耳美娜」，但她却是一頭溫馴的巨獸，她懂得如何先將一隻脚踏上車上，[illegible]

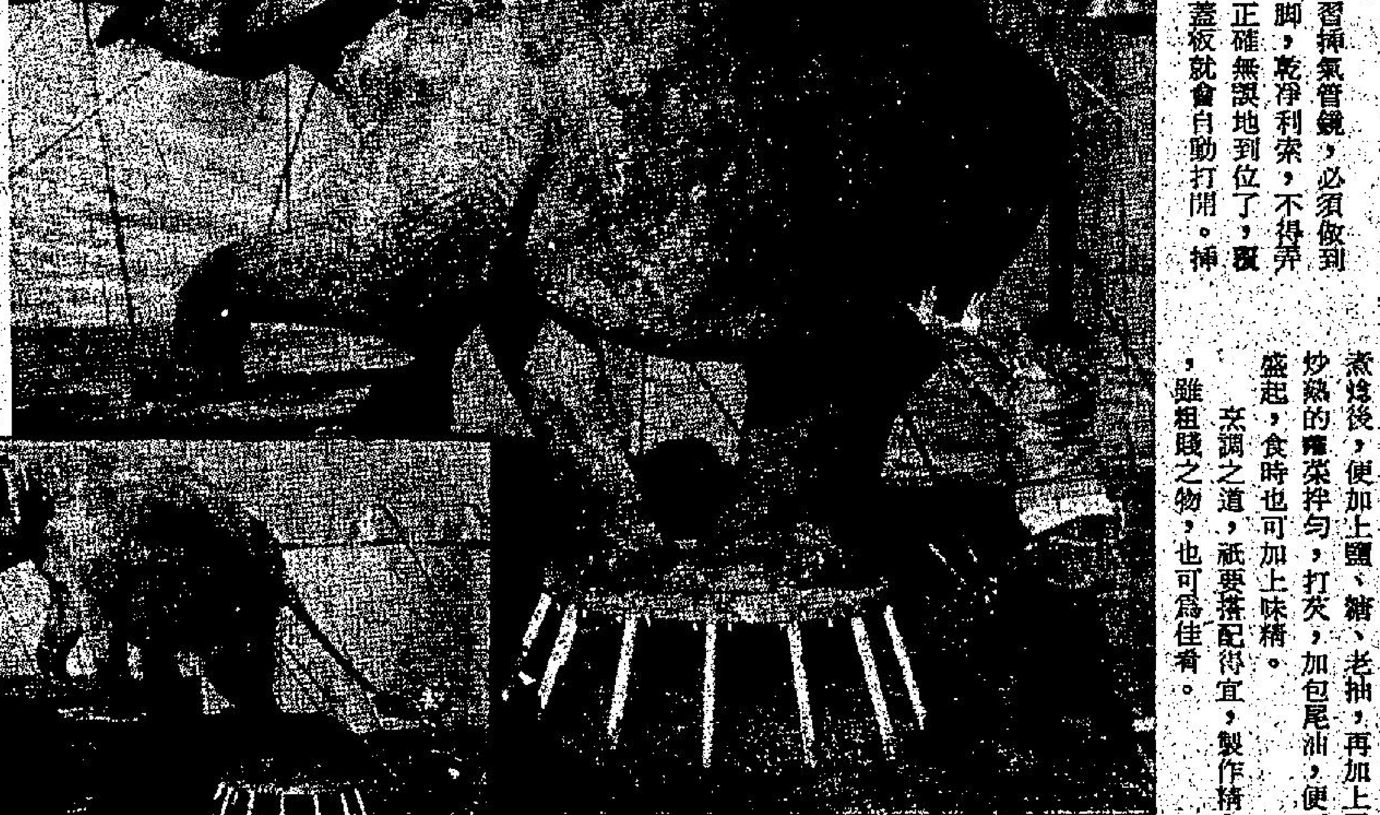

女太空人是媽媽 家頭細務打理妥

她們說：她們祇像是在任何地方工作的母親一般，盡力把家庭打理好和順利地做妥專業上的工作。可是，不管李娅·薛頓和安妮·費舍怎麼說，她們決難使人家相信她倆與別的做母親的人有甚麼不同。

總之，有多少做工的母親，是太空人呢？卅五歲的李娅和卅四歲的安妮，明年便會乘美國航空與太空總署的穿梭機，飛上太空。

但是，德匯斯州曉士頓太空人訓練中心的約翰·羅倫斯說：「她們並不認為她們本身與任何工作的母親有甚麼不同的地方。」

她們沒有雇請住在家裡照顧孩子的褓姆，她們有五點到九點替她們看孩子的鐘點褓姆。她們就像全世界各地日間到外面上班的母親那樣。

李娅和安妮看來都像是好萊塢的女星那樣。她們既美麗又有頭腦。她倆都是醫生。她倆都是嫁給太空人的。李娅是位營養學的專家，她嫁給波保吉遜，那是她們一同接受訓練的時候。她們的兒子保羅，現在才十六個月大。

安妮也是一位醫生，她與丈夫比爾·費舍醫生於開始接受訓練前便已結婚的。她們的女兒克麗赫丹才四個月大。

當這兩名女人升入太空的時候，國數的時間將是一九八四年美國總統選舉開始的當兒——六十二歲的前太空人約翰·格連也參加總統職位的角逐。

格連的際遇可能會被拍攝成一套耗資二千萬英鎊的電影，「適當的人才」，那是描寫美國的第一位太空人進入太空的事蹟的。這套電影，是以美國新聞界的湯姆·和夫的小說作藍本的，它已引起全國的注意。有一位影評家說：「這將是電影所曾拍攝出來的最動人的飛行注脚。」

它刻劃出那些志願參加「水星任務」的意志堅決的人的個性。

有些人說，由格連扮演這樣的角色，可能會破壞他的政治前途。但格連已採取了一種既不贊成亦不反對担任的角色。在「適當的人才」中，他可能獲得肯定的收益，但他亦可以避免受到刻薄的批評家給予他的否定的抨擊（古錫佐）

奇菜一道 芋煨白菜

久想讀讀我國一部比較完整的烹調専著——「隨園食單」，最近蒙友人惠贈。最初我以為這類有名的談飲食的著作，說的恐怕都是山珍海味的高貴食品。但細閱之下，竟有一味「芋煨白菜」。用料極為平常，就是芋頭加白菜。

書中所說製法如下：「芋煨極爛，入白菜心烹之，加醬水調味，家常菜之最佳者。惟白菜須新摘肥嫩者，靑色則老，摘久則枯」。

我家中習慣製作一道菜——芋頭煮白菜，與「隨園食單」上記載的「芋煨白菜」極為相似。製法是這樣：把芋頭去皮，切成粗條，加水煮熟（不宜煮爛）。另把白菜洗淨，切成段，加鹽炒熟盛起。起鑊放油，爆搗爛的面豉，然後放上已煮熟的芋頭，加上鹽、糖、生抽調味，煮沸後，便倒進已炒好的白菜，隨即打芡，繼放包尾油便可盛起，然後洒上少許味精拌勻，便可食用。

芋頭宜選用不要太粉的，太粉的芋頭易煮成糊狀。同時，煮時汁宜稍多。

芋頭煮白菜可說是別出心裁。還有一味以菜煮菜的矮瓜（茄子）煮莧菜，也很有風味，製法是，起鑊爆蒜頭，把 菜加鹽炒熟盛起。

另起鑊爆蒜頭，把切成長方形的矮瓜炒軟，然後加少許水把矮瓜煮熟，待矮瓜煮熟後，便加上鹽、糖、老抽，再加上已炒熟的莧菜拌勻，打芡，加包尾油，便可盛起，食時也可加上味精。

烹調之道，祇要搭配得宜，製作精心，雖粗賤之物，也可為佳肴。

當他發生意外時，姬露是她的助手，現在他接替了薩芝尼的地位，杜特解釋說：「許多人以為我的助手是男人，才能接替這一個驚險的演出。」

宣傳價值比實用為大

酥胸保險最普遍 有人投保眼睫毛

□克洛□

以前大肉彈珍羅素及珍曼絲菲，均對於他們的一對超級的乳房，投過巨額的保險，以防那可觀的本錢下墮，然而明星對她們的肉體重要部份，投了巨額的保險，不是今天才開始的，她們除了對可以賺錢的部位投保，對於許多風險也花錢投保的，而英美的保險公司也樂於接受，尤其是英國的勞特保險集團。

珍曼絲菲的一對大尺碼的雙峯，投保一百萬美元，保持不墮，宣傳的作用，比較實際的用途更大，她是以此為號召的，四十年代的女星比提葛拉賓，以一對玉腿最為苗條，她拍的剪貼女郎照片，就是背部及她的一對無瑕玉腿的，勞特公司接受她的投保一百萬美元。

德國女星瑪蓮德烈治，也是在電影上以展示她的玉腿為號召的，亦為玉腿投保一百萬美元。

然而保險公司對這些生意，是認眞做得過的，因為從未付過賠償，投保的明星也不希望有一天領取賠償。

最近比較使人驚奇的是，老來嬌性感女星鐘歌蓮絲，一些捲曲的眼睫毛，買了保險一百萬美元，這不是假的睫毛，那才是難能可貴。而在電視片集「錦綉豪門」內她的大特寫鏡頭，看見此美麗的睫毛，就出此一絕招。

圖為幾位購巨額保險的大明星。

而說到明星投保，以玉婆伊莉莎白泰萊及男星李察波頓最多。而伊莉莎白泰萊現在長得更發福了，她不要對胸脯買保險，但是她近許多年來，疾病是接二連三地打擊她，因為她脾氣極惡劣，健康欠佳，她突如其來的急病已不知多少次，幾乎是一命嗚呼的。

上述的老來嬌鐘歌蓮絲，則雖然和玉婆均是五十開外，她反而未為健康而投保，反而玉婆是腳骨易折斷，喉部易發炎，就永遠要投保。

而她的前夫李察波頓現在也是老態畢呈，他的脊骨是有毛病的，投保時所收的保費數目甚高，玉婆是諸多阻滯，是保險公司的長期顧客，當她去年初在上演「小狐狸」時，投保五十萬鎊，果然她患病停演八場，勞特公司要賠出巨款。但是她以前拍「馴悍記」及「灰色星期三」時，怕眼部的化裝太濃會損及她的紫色雙眸，買了保險安然渡過，勞特公司是賺了十萬鎊。

當她拍「埃及妖后」這部大場面戲時，因為患病中途停止開鏡，又賠出不少錢，總之保險與她結了不解緣。

大多數明星是有買保險的，為了各種原因，的確要如此，有時是資方要買的，其中很多買保險的規定怪誕，例如諧星諾曼威士頓的保險單內寫着，拍戲前三天三夜不可喝酒，晚上十一時前就要就寢，不許做劇烈運動，公司有權在上演前五小時，找他看是否已熟讀了對白。他的保投額是八萬五千美元。

第一個買乳房保險的是五十年代女星

德國人的聖誕菓子餅，其實是一種德國翻版的聖誕菓子餅而已！這些聖誕菓子餅，通常製成麵包形式，加上蜜餞水果和香料烘製而成，可以伴吃或搽上牛油進食。

經過六百餘年悠久歷史發源之下，羌餅的品種演變成各種不同的類別，其中以棕色羌餅被公認為最正宗、古雅的一種。不但用麵粉和蜜糖

而稱得上是高級威化羌餅者，更要按重量計含有杏仁、榛子仁或合桃仁佔百分之十二點五以上。而名列頭級的

這裡是兩個小孩子所遇到的一個問題：如何把這頭焦急的二噸重的大象走上一輛卡車的問題。

上車去。雖然她是一頭大象，名叫「大耳美娜」，但她卻是一頭溫馴的巨獸，牠懂得如何先將一隻腳踏上車上，

但八歲大的李察．華幼

明珠及亞洲英台本週西片精選

週五　聖誕鬼與孤寒鐸（明珠）
　　　神犬天涯覓知音（亞英）
週六　蓬門未識綺羅香（明珠）
　　　農場故事（亞英）
　　　叙—續集（亞英）
週日　湯美史提路成功史（亞英）
　　　深深深（明珠）
週一　尼羅河謀殺案（明珠）
　　　綠野仙踪（亞英）
　　　再造人生（亞英）
週二　夕陽無限好（明珠）
　　　皇室羅曼史（亞英）
週四　父子重圓（明珠）

深深深（明珠）

綠野仙踪（亞英）

叙—續集（亞英）

夕陽無限好（明珠）

湯美史提路成功史（亞英）

聖誕鬼與孤寒鐸（明珠）

亞洲英文台西片

十二月廿三日（星期五）晚上十二時

神犬天涯覓知音
KEIRL THE WOLF DOG

一套以一隻大狼狗為主角的電影，極富人情味，適合全家老幼一同欣賞。

加域——身體壯健的狼狗，在一次公開狗賽中榮獲冠軍，被富有商人看中，決定把加域買下來帶回家中飼養，在運載途中，飛機失事，加域受了重傷，被遺棄在雪堆中，後來得到小孩安迪的援助，把牠帶回家中撫養，加域漸漸康復，而商人亦獲知加域的下落，把牠領回，加域在主人家中極不愉快，整天惦念救命恩人安迪，約束不惜迢迢千里，跨山越嶺前往找尋安迪。

「神犬天涯覓知音」定於十二月廿三日中午十二點正亞洲英文台播出。

農場故事

十二月廿四日（星期六）上午十一時廿五分

十二月廿四日上午十一時廿五分播映的「農場故事」，是一套十分成功和有意識的卡通片，不單祇孩童喜歡看，成年人觀看亦覺趣味盎然。

該片環繞小鎮裡的一個農場所發生的事情，故事的三個主角是：年青有爲，英俊瀟洒的農場主人，另外一個是純眞可愛的東方小女孩，還有負責管理農場的老伯。片中加插多首悅耳動聽的歌曲，是值得一看的家庭節目。

叙—續集
THE GATHERING PAT

十二月廿四日（星期六）晚上十二時四十分

「叙」一片曾獲得艾美獎，由於有這樣佳的成績，因此繼續拍攝了續集。而「叙」的續集，已安排在十二月廿四日（平安夜）晚上十二時四十分在亞洲電視英文台播出。

在「叙」上集結束時，由瑪蓮史泰萊扮演的姬蒂，她富有的丈夫剛剛去世。而「叙」續集是說及兩年之後，瑪蓮認識了一個工業鉅子，他非常喜歡她，而瑪蓮史泰萊亦有意以他代替去世的丈夫，但遭到她的兒女反對，他們認為那位工業鉅子是想利用姬蒂以得到他們的公司。

整個故事便以此為發展，中間亦有提到瑪蓮史泰萊一個女兒碧姬的事，碧姬與男朋友同居，但發現懷孕，與母親商議後，終於決定馬上結婚。故事結果以大團圓結局。

湯美史提路成功史
AU CRESTURES GREET AND SMALL

十二月廿五日（星期日）晚上九時卅五分

「湯美史提路成功史」故事發生於卅年代英國的郊外地區，主人翁史提路是一個深愛動物的獸醫助手，他的愛心換到當地人士的信任。

後來，更遇到一位與他一樣愛動物的麗莎，繼而共諧連理，渡過了一個很有意義的蜜月。

綠野仙踪
THE WIZARD OF OZ

十二月廿六日（星期一）下午二時零五分

一個小女孩在一個夢中遇到三個奇異的人，他們是稻草人、鐵人和獅子，四人一同去找尋另一個仙境。在路途上，他們遇到重重的困難，令状他們的愛心、善良及勁人等表現，將困難解開，最後來到他們所夢想的地方。突然地從夢中醒來，祇留下一片回憶在她的小心靈中。

比芝
BENJI

十二月廿六日（星期一）晚上九時卅五分

「比芝」是一套很受男女老幼歡迎的家庭片，故事環繞一隻人見人愛的鬆毛狗比芝，一天，它發現兩個它每天都去探訪的小孩被人綁架，於是便利用它的機智協助警方將孩子們平安救離險境。

再造人生
CEPTAIR COURBGESUS

十二月廿六日（星期一）晚上十時四十分

一套極適宜全家老幼欣賞的電影。

家境富裕的小孩，自小被父母寵壞，異常任性，在他十五歲那年，乘搭父親屬下的大洋船往歐洲，途中失足跌下海，被一艘漁船救獲，和船上的漁夫共航行三個月始回家，旅途上得到漁夫們的啓發及引導，思想漸漸成熟，成為他成長過程的一個轉捩點。

「再造人生」本片由米高頓和莊尼芬遜主演。定於十二月廿六日，晚上十時四十分在亞洲英文台播出。

皇室羅曼史—查理斯與戴安娜
THE ROYAL ROMANCE— CHERLES AND DIANA

十二月廿七日（星期二）晚上九時卅五分

英國王位繼承人查理斯王子與戴安娜史賓莎小姐於八一年七月廿九日在倫敦聖保羅大教堂結婚，這椿婚事曾被形容為天作之合的神仙眷屬，備受舉世矚目。CBS公司特別為英國皇室的一段美滿姻緣將之拍攝成影片，並邀得天皇巨星助陣。

明珠台本週西片

十二月廿三日（星期五）明珠台
晚上九時卅五分「明珠九點半」

聖誕鬼與孤寒鐸
SCROOGE

朗奴尼安奕七零年執導的好戲，由金像演員阿歷堅尼斯、阿爾拔芬尼、艾廸美伊蒙絲主演。

「聖誕鬼與孤寒鐸」故事來自大文豪查理士狄更斯名著「聖誕頌歌」，阿爾拔芬尼飾演戲中那個孤寒鐸史古芝，扮相有趣。

十二月廿三日（星期五）明珠台
晚上十二時十五分「週五影院」

瘋狂將軍
NIGTHT OF THE GENERAL

以第二次世界大戰為背景之「瘋狂將軍」，描寫波蘭首都華沙被德國納粹軍佔領，稱為「列寧格勒英雄」的納粹將軍陳茲將軍（彼德奧圖）將一名妓女殺害，此君患有嚴重心理病態，簡直是狂人一名。

其實，該妓女是一名間諜，受德國反納粹黨格勞少校（奧馬沙里夫）指揮，從証人口中格勞知悉兇手是三位德國將軍之一，遂着手找尋證據緝兇。

十二月廿四日（星期六）明珠台
晚上十二時卅五分「午夜電影」

蓬門未識綺羅香
ZANDYS BRIDE

華納七四年攝製之西部喜劇，由凰杜爾執導，影帝眞赫曼、莉芙烏曼、艾遼赫格主演。

眞赫曼飾演一個富有的牧場主人，脾氣暴燥，年紀大矣，希望討個老婆，當日西部盛行郵購新娘，於是眞赫曼付過款項，購得一個老婆，滿以為可以大男人主義，去吩咐妻子做家務，怎料，妻子並不是弱者，遇強他更強，這日，眞赫曼可謂自討苦吃了。

十二月廿五日（星期日）明珠台
晚上九時卅五分「寰房精選」

深深深
THE DEEP

「寰房精選」本月安排第三部好戲，是已故英國紅星羅拔蕭繼「大白鯊」之後，另一部出色的水底電影。

「深深深」由哥倫比亞耗資二千多萬美元攝製，係近十年間最出色的海底攝影電影，為要獲得清晰玲瓏的水底鏡頭，電影公司不惜花了數以萬計金錢去開掘一個人工湖，然後佈置成海底一般，加上人造太陽光，頓成眞的一樣。

「深深深」改編自彼得班治利同名小說，班治利對研究深海，有濃厚興趣，他另一本名著「大白鯊」，被拍成電影，賣座全球，可是班治利的筆法有多少斤兩。

故事講一對年青夫婦度蜜月時潛水，發現一艘載有九萬八千小瓶嗎啡的沉船，那批毒品，價值不菲，這個發現，引起一場緊張刺激的爭奪戰。

十二月廿六日（星期一）明珠台
晚上九時三十五分「明珠九點半」

尼羅河謀殺案
DEATH ON THE NILE

英國名偵探小說女作家阿嘉莎姬絲蒂小說改編拍成的懸疑巨片。

「尼羅河謀殺案」故事發生於航行於尼羅河的郵輪上，神秘兇手出現，乘客一個一個被殺，殺手必然是船上其中一人，但是他是誰呢。

本片由彼得烏斯汀諾夫、佐治甄尼地、美亞花露、奧莉花荷西、珍寶維絲、碧姬史密芙、大衛尼雲等紅星合力演出。

十二月廿七日（星期二）明珠台
晚上十二時十分「午夜電影」

夕陽無限好
A WARM DECEMBER

黑人影星薛尼波達自導自演的愛情片，艾斯特[illegible]、葉蒂寇蒂絲、佐治賽加主演。

「夕陽無限好」裡的薛尼波達是一個醫生，他的妻子因病去世，現在祇得孤獨一個。他在倫敦渡假期間，邂逅非洲某國使節的姪女，再獲第二個春天，不過，彼此間感情雖然不斷增長，然而女方始終不肯餘給他，為甚麼呢？本片屆時自有分曉。

十二月廿九日（星期四）明珠台
下午二時「下午影院」

父子重圓
MARK, I LOVE YOU

加里史通、占武拿、卡西文蘇頓領銜主演的感人電視劇。

戲中主人翁荷彼特的妻子和愛女因一次交通意外去世，祇得與六歲的兒子麥克相依爲命，為找尋生活而奮鬥，後來，荷彼特轉到三藩市，遂赴三藩市工作，在三藩市，阿荷路遇得一份優差外，並與瑪姬邂逅熟識，經九個月分離後，荷彼特欲返回家與麥克團叙，但卻發生使荷彼特羨不已的事。

翡翠台

星期五 廿三日	星期六 廿四日	星期日 廿五日	星期一 廿六日	星期二 廿七日	星期三 廿八日	星期四 廿九日
6.50 香港早晨 9.05 永安青年通訊站 9.08 每日一字 9.10 忍者小靈精 10.00 女巫顯神通 11.00 貨車走天涯 12.05 天虹 1.00 午間新聞 1.15 下午劇場之「荊途」 2.15 永安青年通訊站 2.17 婦女新姿 3.10 十三太保 4.05 義犬情深 4.30 430穿梭機 6.00 小雙俠 6.25 每日一字 6.30 新聞報導及天氣報告 7.00 奉告 7.05 無忌天使 8.00 香港八三 8.30 神鵰俠侶 9.30 新聞報導 9.35 警訊 9.50 歡樂今宵 11.15 新聞報導 11.30 今日財經 11.35 每日一字 11.37 特備節目 12.35 國語長片「痴情玉女」徐楓主演 2.15 粵語長片「笑傲帳暖度春宵」任劍輝主演	6.50 香港早晨 9.07 每日一字 9.10 忍者小靈精 10.00 小木偶聖誕奇遇記 11.00 貨車走天涯 12.00 現代罪案錄 1.00 午間新聞 1.15 英雄出少年 2.10 神探俏嬌娃 3.05 他的一生 4.30 尼斯流浪記 5.00 瘋狂樂隊卡通 5.30 鬼馬三擾卡通 6.00 溫故知新 6.25 每日一字 6.30 新聞報導及天氣報告 7.00 新聞透視 7.45 金錢以外 8.00 K一百 8.30 新聞簡報 8.35 週末強光 10.05 停不了的音樂—聖誕特輯 11.15 新聞報導 11.30 停不了的音樂—聖誕特輯	7.00 小動物卡通 7.30 識多一點點 8.30 星期日早晨 新仙履奇緣 每日一字 IQ博士 長耳驢聖誕歷奇 女巫再顯神通 12.00 貨車走天涯 1.00 午間新聞 1.15 少年警訊 1.30 流浪皇帝 2.25 粵語長片「甜甜蜜蜜的姑娘」蕭芳芳主演 4.05 校園啦啦隊 4.30 識多一點點 5.30 開工大吉 6.00 明日世界 6.25 每日一字 6.30 新聞報導及天氣報告 7.00 經緯集 7.30 溫馨集 8.00 勁歌金曲 8.30 新聞簡報 8.35 花花世界 9.05 如來神掌 9.35 體育世界 11.05 K一百通訊站 11.15 新聞報導 11.30 每日一字 11.32 聖誕狂笑電影「林亞珍」「點紙快唔咁寶爪」	6.50 香港早晨 9.07 每日一字 9.10 忍者小靈精 10.00 聖誕穿梭機83 11.00 聖誕尋金記 11.30 胡鬧老鼠胡拉嗶 12.00 卡通片 12.05 天虹 1.00 午間新聞 1.15 下午劇場之「荊途」 2.15 婦女新姿 3.10 烽火飛花 4.05 義犬情深 4.30 430穿梭機 5.55 小雙俠 6.30 新聞報導及天氣報告 7.00 奉告 7.05 無忌天使 8.00 香港八三 8.28 永安青年通訊站 8.30 神鵰俠侶 9.30 新聞報導 9.35 歡樂今宵 11.15 新聞報導 11.30 今日財經 11.35 每日一字 11.37 智勇雙探 12.35 國語長片「群星會」張琴主演 2.10 粵語長片「四兒女」（上）余麗珍主演	6.50 香港早晨 9.05 永安青年通訊站 9.07 每日一字 9.10 忍者小靈精 10.00 穿梭機飛越時空 11.00 貨車走天涯 12.00 卡通片 12.05 天虹 1.00 午間新聞 1.15 下午劇場之「荊途」 2.15 永安青年通訊站 2.17 婦女新姿 3.10 烽火飛花 4.05 義犬情深 4.35 430穿梭機 5.15 香蕉船 5.45 430穿梭機 6.00 小雙俠 6.25 每日一字 6.30 新聞報導及天氣報告 7.00 奉告 7.05 無忌天使 8.00 香港八三 8.30 神鵰俠侶 9.30 新聞報導 9.35 歡樂今宵 11.15 新聞報導 11.30 今日財經 11.35 每日一字 11.37 神勇法醫官 12.35 國語長片「情鎖」艾黎主演 2.10 粵語長片「四兒女」（下）余麗珍主演	6.50 香港早晨 9.08 每日一字 9.10 忍者小靈精 10.00 諾事狗 11.00 貨車走天涯 12.00 卡通片 12.05 天虹 1.00 午間新聞 1.15 下午劇場之「荊途」 2.15 婦女新姿 3.10 烽火飛花 4.05 義犬情深 4.30 430穿梭機 6.00 小雙俠 6.25 每日一字 6.30 新聞報導及天氣報告 7.00 奉告 7.05 無忌天使 8.00 香港八三 8.30 神鵰俠侶 9.30 新聞報導 9.35 歡樂今宵 11.15 新聞報導 11.30 今日財經 11.35 每日一字 11.37 霹靂鑽金剛 12.30 國語長片「新雨夜花」柯俊雄主演 2.05 粵語長片「王先生騎正胭脂馬」新馬師曾主演	6.50 香港早晨 9.08 每日一字 9.10 忍者小靈精 10.00 諾事狗 11.00 貨車走天涯 12.00 卡通片 12.05 天虹 1.00 午間新聞 1.15 下午劇場之「荊途」 2.15 婦女新姿 3.10 烽火飛花 4.05 義犬情深 4.30 430穿梭機 5.15 開心果 5.45 430穿梭機 6.00 小雙俠 6.25 每日一字 6.30 新聞報導及天氣報告 7.00 奉告 7.05 無忌天使 8.00 香港八三 8.30 神鵰俠侶 9.30 新聞報導 9.35 歡樂今宵 11.15 新聞報導 11.30 今日財經 11.35 每日一字 11.37 錦繡豪門 12.35 國語長片「凝屋龍虎鬥」金峯主演 2.30 粵語長片「抬轎姑爺」任劍輝主演

明珠台

星期五 廿三日	星期六 廿四日	星期日 廿五日	星期一 廿六日	星期二 廿七日	星期三 廿八日	星期四 廿九日
2.00 午間電影「婚外情」 3.35 卡通片 4.00 芝麻街 5.00 小飛人漫遊童話國 5.25 奮狄 5.40 小丑馬戲團 6.05 英語片 6.30 630雜誌節目 7.00 新聞及天氣報告 7.30 今時今日 8.30 演唱特輯 9.30 新聞簡報 9.35 明珠九點半：聖誕鬼與孤寒鐸 12.00 新聞報導 12.15 週五影院：瘋狂將軍 2.35 聲樂處處聞	9.00 英語片 9.30 聖誕馬戲表演 10.30 假日電影「借者得救」 1.00 週末體壇 4.00 格連甘保廿五週年演唱特輯 4.50 白雪公主之聖誕鐘聲 5.40 人間溫暖六小寶 6.05 英語片 6.30 豆星足球示範 7.00 新聞及天氣報告 7.30 新仙履奇緣 8.00 魔幻大門法 9.30 新聞簡報 9.35 明珠九點半 聖誕頌 11.30 新聞報導 12.45 聖誕音符港英宮 12.35 午夜電影：蓬門未識綺羅香 2.10 聲樂處處聞	8.30 時事摘要 9.00 英語片 10.00 英語片 10.50 [illegible] 11.35 小熊的聖誕 1.10 安德威京士聖誕演唱會 2.00 卡通片 2.30 週日電影「溫馨聖誕日」 4.45 糧島春色聖誕頌 4.50 胡鬧老鼠胡拉嗶 5.30 英女皇聖誕賀詞 5.45 向力球聖誕特輯 6.10 英語片 7.00 新聞及天氣報告 7.30 花都演唱特輯 8.30 花生漫畫劇場 9.30 新聞簡報 9.35 明珠九點半 深深深 12.00 新聞報導 12.15 演唱會 1.05 午夜電影「夕陽無限好」 3.20 聲樂處處聞	9.00 歡樂聖誕十二寶 9.50 [illegible] 10.40 聲樂處處聞 11.30 保羅安卡演唱會 12.20 格林美金湯匠星特寫 1.10 [illegible] 2.00 午間電影「阿拉斯加遇險記」 3.35 卡通精選 4.00 和諧的旋律 5.00 小童地域歷險記 5.40 小人國歷險記 6.05 人間溫暖祖孫情 6.30 630雜誌節目 7.00 新聞及天氣報告 7.30 杏林導奇 8.30 明星蠟像大追車 9.30 新聞簡報 9.35 明珠九點半 尼羅河謀殺案 12.30 新聞報導 12.45 聲樂處處聞 1.35 午夜電影「遊擊大律師」	9.00 [illegible] 9.50 魔術天地 10.40 聲樂處處聞 11.30 珍芳達之花花世界 12.45 [illegible] 2.05 午間電影「勇鬥大自然」 3.45 女芭蕾舞蹈家：吉賽爾 5.25 活力常在我心 5.35 卡通片 5.40 向力球 6.05 倫敦風貌 6.30 630雜誌節目 7.00 新聞及天氣報告 7.30 明珠體育世界 9.20 英語片 9.30 新聞簡報 9.35 明珠九點半「明珠體育世界」 11.30 新聞報導 11.45 英語片 12.35 午夜電影「星期三危機」	2.00 午間電影「日本逃亡記」 3.35 卡通精選 4.00 芝麻街 5.00 小飛人漫遊童話國 5.25 奮狄 5.40 卡通動物園 6.05 生物奇觀 6.30 630雜誌節目 7.00 新聞及天氣報告 7.30 焦點 8.00 明珠K一百 8.30 金榜流行曲 9.30 新聞簡報 9.35 明珠九點半 樂與怒重星閃光芒 11.45 劫後紅顏 12.35 午夜電影「美國知篇小說選演」	2.00 午間電影「父子重圓」 3.35 卡通精選 4.00 芝麻街 5.00 小飛人漫遊童話國 5.25 奮狄 5.40 義犬奇兵 6.05 澳洲風奇 6.30 630雜誌節目 7.00 新聞及天氣報告 7.30 八三年國際大事回顧 8.30 錦繡豪門 9.30 新聞簡報 9.35 明珠九點半 販賣人口 12.00 新聞報導 12.00 明珠K一百 12.30 午夜電影「小英雄與大刺客」

星期五 廿三日	星期六 廿四日	星期日 廿五日	星期一 廿六日	星期二 廿七日	星期三 廿八日	星期四 廿九日
6.45 卡通短片 7.00 粵語新聞報導 7.15 經濟快訊及新聞提要 7.30 英語新聞報導 7.45 普通話新聞報導 8.00 披頭四卡通 8.25 轟天四俠 8.50 電影精選「翠姑」（下）鄧碧雲、羅艷卿主演 10.45 萬花筒 11.00 危險人物 12.00 天龍訣 1.00 午間新聞 經濟快訊 1.15 午間小叙 1.45 大白鯊 2.45 太空飛鷹俠 3.15 七武器 3.45 下午茶 4.30 園仔時間 5.00 香蕉船 5.30 大口妹 6.00 動物趣談 6.23 新聞摘要 6.25 青春三人組 6.50 六合彩 7.00 新聞及天氣報告及經濟快訊 7.26 奉告 7.32 傳奇人物 8.00 命運 8.30 橄欖樹 9.25 經濟行情 9.30 新聞簡報 9.35 警訊 9.50 少女慈禧 10.50 財經滙報 10.55 魅影心驚 11.50 最後新聞 12.05 午夜影院「神龍五虎將」丁瑩、張英才主演	6.45 卡通短片 7.00 粵語新聞報導 7.30 英語新聞報導 7.45 普通話新聞報導 8.00 園仔時間 8.30 七海小英雄 9.00 巨人克里斯 9.40 白兔卡通 10.05 彩色樂園 10.30 鐵勇七金剛 10.55 神鼠威威 11.40 鋼鐵怪人 12.00 午間新聞 12.15 體育廣場 6.00 開工大吉 6.30 歡HIT風世界 7.00 新聞及天氣報告 7.30 信不信由你 8.30 電光幻影 9.00 新聞簡報 9.05 [illegible] 9.35 大電影：金剛 12.00 最後新聞 12.15 兒童不宜劇場「大大報喜」鄭少秋、森森主演 1.45 國語長片「我還是永遠愛着你」[illegible]主演	7.00 粵語新聞 7.30 英語新聞報導 7.45 英語新聞報導 8.00 親子劇場 8.30 仙巴歷險記 9.00 太空騎士 9.25 山田茂 9.50 小頑童 10.20 優豹探案 10.45 宇宙泰山 11.10 小白鯨 11.35 結大哥 12.00 午間新聞 12.15 金童子歌壇25週年 1.15 哈哈笑時間「啼笑夫妻」伊雷、鄭少秋主演 3.00 自由萬歲 4.00 新蝴蝶俠 4.25 園仔時間 4.50 少年警訊 5.05 夢幻成眞 6.00 第一時間 6.50 金錢以外 7.00 新聞及天氣報告 國際掠影 7.30 勁運縱横 8.30 溫馨集 9.00 新聞簡報 9.05 廣播道81號 9.35 電影精選：污泥中的純情 11.30 時事縱横 12.00 最後新聞 12.15 粵語長片「雪花神劍」[illegible]、陳寶珠主演	6.45 卡通短片 7.00 粵語新聞 7.15 經濟快訊及新聞提要 7.30 英語新聞報導 7.45 普通話新聞報導 8.00 披頭四卡通 8.25 小島必必 8.50 電影精選「寶兒孝親救雙親」馮寶寶、梁醒波主演 10.30 萬花筒 11.00 危險人物 12.00 天龍訣 1.00 午間新聞及經濟快訊 1.15 午間小叙 1.45 大白鯊 2.45 太空飛鷹俠 3.15 七武器 3.45 下午茶 4.30 園仔時間 5.00 開心果 5.30 大口妹 6.00 原野奇觀 6.23 新聞摘要 6.25 青春三人組 7.00 新聞及天氣報告經濟快訊 7.26 奉告 7.32 傳奇人物 8.00 山口百惠之命運 8.30 橄欖樹 9.25 經濟行情 9.30 新聞簡報 9.35 少女慈禧 10.35 廣告滿誌 10.50 英雄電單車 11.45 最後新聞 12.00 午夜影院「歡樂人生」薛家燕、陳齊頌主演	6.45 卡通短片 7.00 粵語新聞報導 7.15 經濟快訊及新聞提要 7.30 英文新聞報導 7.45 普通話新聞報導 8.00 靈感金剛 8.25 蜘蛛女俠 8.50 電影精選「春江花月夜」任劍輝、芳艷芬主演 10.30 萬花筒 11.00 危險人物 12.00 天龍訣 1.00 午間新聞及經濟快訊 1.15 午間小叙 1.45 大白鯊 2.45 太空飛鷹俠 3.15 七武器 3.45 下午茶 4.30 園仔時間 5.00 七小福 5.30 大口妹 6.00 原野奇觀 6.23 新聞摘要 6.25 青春三人組 6.50 六合彩 7.00 新聞及天氣報告經濟快訊 7.26 奉告 7.32 傳奇人物 8.00 山口百惠之命運 8.30 橄欖樹 9.25 經濟行情 9.30 新聞簡報 9.35 少女慈禧 10.35 賽馬預測 11.20 最後新聞 11.35 午夜影院「一劍香」江文聲、羅愛嫦主演	6.45 卡通短片 7.00 粵語新聞報導 7.15 經濟快訊及新聞提要 7.30 英文新聞報導 7.45 普通話新聞報導 8.00 披頭四卡通 8.25 轟天四俠 8.50 電影精選「落霞孤鶩」白燕、張瑛主演 11.00 危險人物 12.00 天龍訣 1.00 午間新聞及經濟快訊 1.15 午間小叙 1.45 大白鯊 2.45 太空飛鷹俠 3.15 七武器 3.45 下午茶 4.30 園仔時間 5.00 七小福 5.30 大口妹 6.00 原野奇觀 6.23 新聞摘要 6.25 青春三人組 7.00 新聞及天氣報告經濟快訊 7.26 奉告 7.32 傳奇人物 8.00 山口百惠之命運 8.30 橄欖樹 9.25 經濟行情 9.30 新聞簡報 9.35 少女慈禧 10.30 財經滙報 10.35 週三劇場：「勇者無敵」 11.30 賽馬結果 12.15 最後新聞 12.30 午夜影院「豪門吞色」吳楚帆、林鳳主演	6.45 卡通短片 7.00 粵語新聞報導 7.15 經濟快訊及新聞提要 7.30 英文新聞報導 7.45 普通話新聞報導 8.00 靈感金剛 8.25 蜘蛛女俠 8.50 林家聲粵劇精華：[illegible] 10.15 萬花筒 11.00 危險人物 12.00 天龍訣 1.00 午間新聞及經濟快訊 1.15 午間小叙 1.45 大白鯊 2.45 太空飛鷹俠 3.15 七武器 3.45 下午茶 4.30 園仔時間 5.00 七小福 5.30 大口妹 6.00 原野奇觀 6.23 新聞摘要 6.25 青春三人組 7.00 新聞及天氣報告經濟快訊 7.26 奉告 7.32 傳奇人物 8.00 山口百惠之命運 8.30 橄欖樹 9.25 經濟行情 9.30 新聞簡報 9.35 少女慈禧 10.30 財經滙報 10.35 特警115 11.30 最後新聞 11.45 午夜影院「紫千紅」[illegible]、蕭芳芳主演
7.30—7.45 晨早新聞 9.00 未來世紀德聖誕歌曲 9.25 白手成家 10.20 聖誕在晨天 11.10 錦繡年華 12.00 假期電影「神犬天涯覓知音」鄭尼高斯主演 1.40 荒野歷險記 3.15 冰哥羅士比聞家賀聖誕 4.15 夢幻成眞 5.30 園目仔時間 6.30 占美羅醫生 7.00 管弦伴奏聖誕歌 8.00 新聞及天氣報告 8.30 雪泥烈特之幻惑 9.30 新聞簡報 9.35 荷里活歡笑大匯 12.35 最後新聞 12.45 佐治賓新聖誕特輯	7.30—7.45 晨早新聞 9.00 神奇聖書 9.30 朋紛七編 10.25 甸馬田之海洋聖誕 11.50 好戲連場 2.35 聖誕之歌 3.00 體育天地 6.00 花弗老豆園目仔 6.30 跳躍遊通頌青春 7.00 烈治力圖之羅賓漢 8.00 新聞及天氣報告 8.30 鐵遊今晚夜 9.30 新聞簡報 9.35 警訊 10.40 平安夜精選「孤寒財主」亨利永加拿主演 11.30 最後新聞 11.40 奇妙聖誕夜 12.40 平安夜精選「叙—續集」瑪蓮史泰萊頓主演	7.30—7.45 晨早新聞 8.00 聖誕環球巡禮 9.00 勝利之歷 10.00 日語劇場 11.00 教士行 12.00 聖誕小完態 12.25 大坂牙聖誕奇遇 12.50 天鵝湖 3.15 安德烈聖誕晚會 4.05 白手成家 5.00 假期精選「小丑、小孩、惡霸」埃米特孟利主演 6.20 英語片 7.15 我家男戰星 7.45 英女皇聖誕賀詞 8.00 新聞及天氣報告 8.30 蘭生比與淮士歌舞特輯 9.30 新聞簡報 9.35 聖誕精選「湯美史提路成功史」安東尼鶴隆士主演 11.20 最後新聞 11.30 曾紋伴奏—	7.30—7.45 晨早新聞 9.00 大坂牙之新面目 9.25 蝙蝠俠 9.50 泰山 10.40 假期電影「再造人生」米高頓主演 12.25 瑞士家庭聖誕賓遊 1.15 白宮演奏會 2.05 假期精選「綠野仙踪」茱莉嘉蘭主演 3.50 聖誕金曲集 5.35 園目仔時間 6.30 英語片 7.00 妹們怪人 8.00 新聞及天氣報告 8.30 鐵漢俏佳人 9.30 新聞報導 9.35 假期精選「比芝」比得覃加主演 11.25 最後新聞 11.35 尖柏加奧你	7.30—7.45 晨早新聞 9.00 比芝奇遇 9.25 蝙蝠俠 9.50 泰山 10.40 假期劇場「福至心靈」雷賓格爾主演 12.00 從為天地 12.50 約翰丹華：鐵窗蒙情 1.50 荒野歷險記 3.30 氣象萬千 4.50 荷里活之光 6.20 園目仔時間 7.00 我要高飛表演特輯 7.57 場外孖Q 8.00 新聞及天氣報告 8.30 智多星攻陷賭城 9.30 新聞簡報 9.35 週二影院 皇室羅曼史「查理斯與戴安娜」基斯杜化賓斯主演 11.15 賽馬預測 11.45 最後新聞	7.30—7.45 晨早新聞 5.30 園目仔時間 7.00 鄉村大兄 8.00 新聞及天氣報告 8.30 勁運縱橫 9.30 新聞簡報 9.35 群星敬獻大會串 11.05 賽馬結果 11.35 最後新聞	7.30—7.45 晨早新聞 5.30 園目仔時間 7.00 勁舞會 7.30 孖寶小神探 8.00 新聞及天氣報告 8.30 飛虎智破火山[illegible] 9.30 新聞簡報 9.35 佛烈德士[illegible]影光輝錄 11.05 最後新聞

永泰扣除減值準備 純利仍達七千萬元

永泰八二至八三年度獲利九千九百五十九萬元，但撥出三千萬元作為物業減值準備，集團純利只得六千九百五十六萬元，每股獲利三角九仙。

八二至八三年度純利來自八個入伙地盤，有捷利商業大廈，建安大廈，沙田住宅，德信大廈，明輝大廈，恒輝閣，金龍商業大廈及金城商業中心。現時興建中亦有八個地盤，分別為得寶花園，好景商業中心，富達大廈，興業商業中心，康輝大廈，嘉威大廈，翠華花園及豐景花園等。並投得大埔地段二十號共三萬四千多呎，樓面可建十七萬多呎以供發展之用，是動用一億二千多萬，收購有限公司之地盤。

八三年六月結市，每股資產值為三元四角二仙。市價為一元六角二仙，市盈率二點九倍，息率十一厘。

中下價住宅市場 明年會有所好轉

【本報訊】雖然整體地產市道仍未能樂觀，但明年中下價住宅市場相信仍會進一步好轉，四十萬元以上的高價住宅樓市道仍難有大改善。

地產建設商會副會長胡漢輝作上述表示時指出，香港人中有條件作移民打算的人畢竟為少數，其餘數百萬留港人口的居住問題始終要獲得解決。既然如此，倒不如趁目前地價偏低、樓宇超值的機會買樓自住。

目前樓價確實見底。胡氏以港島愛都花園作舉例，指出該都的建築成本與利息合計，每平方呎的成本約六百元，如今售價僅為一千元上下，可見超值之說不寵。至於有地無人買至導致地價大跌的事例更無庸贅述。故此，胡氏相信這個買樓良機必定能帶起中小樓宇明年的復甦。

然而，高價住宅的對象目前顯然寧租不買的居多，故租金利率高踞至八、九厘，其前景未如中小樓宇之樂觀。中區一些高級豪華住宅單位租出率高達百分之七十、八十。

商業樓宇方面，目前僅是交易廣場、信德中心、會德豐大廈、灣仔告士打道等發展中及待發展的地盤多達三百多萬平方呎，顯示商廈仍屬供過於求，市道會繼續沉悶。

工業大樓方面，鑑於政治前景未明朗，廠家對擴充等投資舉棋不定，不過，近來出口逐漸好轉，相信位置適中的地方依然有吸引力，惟除非有政治、經濟的大好消息刺激，廠廈市道會持續偏軟。

怡和保險公司 新委高層人員

【本報訊】怡和保險顧問集團行政總裁沈磊生昨日宣佈委任貝迪為怡和保險顧問（香港）有限公司行政總裁，自八四年一月一日起生效。

貝迪於八零年加入倫敦怡和保險顧問集團，他先後曾在澳洲、巴布亞新幾內亞及英國從事保險行業達十四年之久。八一年獲委為香港怡和保險服務有限公司董事。八二年更獲委為怡和保險顧問（香港）有限公司一般保險部董事兼總經理。

貝迪將繼韋傑豐出任怡和保險顧問（香港）有限公司的行政總裁。韋傑豐於八一年創立怡和顧問（香港）有限公司，他將出任最近在英國怡和保險顧問零售公司新成立的四個業務公司之一的行政總裁。

此外，浦達及顧學灝同時獲委為怡和保險顧問（香港）有限公司董事；而陸志強則獲委為副董事。

英通用最近完成 電話公司九機樓

【本報訊】香港英國通用電器有限公司最近完成為香港電話公司九座機樓安裝柴油發電機，是項合同價值三百五十萬港元，為本港所獲同類合同最大宗。九個機樓位於洛克道，灣仔、淺水灣、赤柱、山頂、紅磡、深水埗、旺角及中區。其中洛克道機樓安裝有兩部七百廿千伏克可並行操作的發電機，灣仔機樓則安裝有一部九百四十千伏克的發電機。該批發電機及有關設備為一英國製造商SLINGTON LTD所製造，香港英國通用電器在過去六年中，為香港政府及其他客戶供應及安裝超過一百一十部SLINGTON牌柴油發電機。

港燈窄幅度上落

港燈集團股價近期繼續表現牛皮，在窄幅度裡發展。該股的短期下跌支持力為五元二角，上升阻力為五元五角。

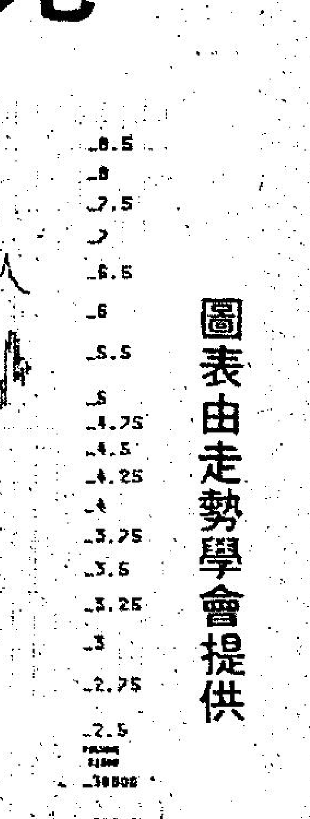

圖表由走勢學會提供

申請上市公司 資產需五千萬

【本報訊】金銀証券交易所經理陳澤賢昨日對記者表示，根據上市章程，申請上市的公司必須有五百萬元資產值，但由於這個章程在多年前已訂定，因此，交易所目前大多要求申請上市之公司資產值要有五千萬元。

至於交易所目前接到的上市申請，除香港電視廣播有限公司之正式申請外，亦有很多公司諮詢上市事宜，惟至今仍未正式申請，這些諮詢上市事宜公司中，大多屬製造業。

有關無綫電視的上市申請，陳澤賢表示，交易所與無綫電視的負責人昨日並沒有作另一次會議，不過，雙方亦有透過通訊作接觸，但昨日未能決定上市的具體內容。他估計在未來數日內將有所決定。

至於國際酒樓的停牌事件，陳澤賢表示，交易所最近已去函國際酒樓，但由於該公司董事局沒有作出反應，因此，目前仍未知悉復牌日期。

他估計金銀會目前仍有超過十隻停牌已久的股份，交易所也會不時去函諮詢停牌事宜，並會按個別不同情況處理，對於一些沒有復牌希望的股份，交易所也會取消其上市資格，但至今並沒有類似的行動，理由是此舉將對小股東造成不利。

此外，聯合交易所執行秘書曾昭穗透露：聯合交易所草擬的新規例已呈交予港府，並等待港府方面的答覆。

英國有史以來 最大規模收購

【本報訊】英國有史以來最大規模的公司收購，最近日正進入短兵相接階段，經營多元化保險業務的金鷹集團獲得兩家公司垂青，競相開出高價，現時的收購價已超逾港幣一百億元。

香港方面也密切注視此次收購戰的動向，金鷹集團在本港設有國際人壽保險部，專門處理具投資時性的人壽保險計劃，在一般保險業務方面，則由信鷹保險有限公司及摩拿保險有限公司負責。

經濟版

美英股市

憂慮航空減價戰 航空股大幅下跌

【紐約廿二日路透社電】華爾街股價今日低收，交投甚盛市況的短暫上升經已結束，神經緊張的投資者拋售航空及公用事業股。

昨天升了十三點的杜鐘斯工業平均指數收一二五三點六六，跌一點三二。

下跌的股份多於上升的，比率為九〇八對七三四，成交額則由昨天的一億零八百零八萬股，減至一億零六百二十六萬股。

某些公用股的銳跌，被指為數家核子發電廠在全國各地開始興建造成的神經緊張所致。

跌幅最大的有印第安納公共服務，跌了六又八分一，至十又八分七，長島電力，跌一又八分三，至十又四分三，兩股都交投活躍。

印第安納「特種部隊」建議取銷印第安納州馬寶山的核子計劃。里柯現很難得到政府批准開工興建它的梭咸姆核子發電廠。

於聯合航空宣佈決定減價與廉價航空公司競爭後，投資人士紛紛拋售航空股。分析家說，投資人士對此種於今年初損害航空業的減價戰的展開，抱有憂懼。

聯合航空下跌了一又二分一，而為三十六又二分一，但曾一度跌至三十四。

其他受害的航空股，包括西南航空公司，跌了八分七，而為三十四又四分一，東方航空公司跌四分一，而為六又八分五，環球航空公司下跌八分三，而為三十七又四分三。

【倫敦二十三日美聯社電】倫敦股票交易所星期四的股價連續第四日創紀錄性高點為英國十一月份高貿易數字所支持。

金融時報三十種工業指數以整日最高點的七百七十六點上升四點二。

雖然交投較為疏落，但市場廣泛性堅挺。

經紀說英國十一月份的貿易盈餘是三億一千七百萬磅，對於十月份的二億一千九百萬磅赤字無疑是強大的轉變，亦是市場一項利好的消息。

工業領先股大部份上升四便士，在午市尾段股價跳幅最大的卜內門，上升十二至六百六十，而寶華達則上揚十三至二百六十九便士。

各大石油股中，英國石油上升一便士，寶馬下跌二便士，艾特馬下跌三便士，而蜆殼牛皮偏軟，上升三便士後跌回前一日的價位。

三十種工業股的金融時報指數收市時報七百七十六點二，上升四點二。

主要股市收市指數

	收市		比前市升跌
紐約杜鐘斯指數	一二五三·六六	跌	一·三二
運輸股	五八七·〇七	跌	九·七二
公用股	一三〇·四四	跌	〇·七三
普通股	四九八·二二	跌	三·〇九
多倫多綜合指數	二五三二·七〇	跌	四·九〇
能源指數	三四〇〇·五〇	升	九·三〇
倫敦金融時報指數	七七二·〇	升	二·二〇
星洲海峽時報指數	七三〇·四〇	升	三·二五
今晨東京杜鐘斯指數	九七〇九·四二	跌	八·二三
雪梨普通股指數	七六一·五〇	升	三·四〇
金股指數			
南非金礦股指數	八五八·一〇	跌	二·五〇
倫敦金礦股指數	五七九·二〇	跌	〇·九〇
多倫多金股指數	四一三六·七〇	升	四八·〇〇

長實企穩支持線

長江實業股價近期在七元支持線於窄幅度裡牛皮上落，股價表現為整固形態。該股的短期下跌支持力為六元八角，上升阻力為七元二角，較大的上升阻力為七元六角。

娛樂圈

外景真槍實彈搵命搏 拍戲前又灑聖水又拜神

吳宇森由機場禁區之外出現的一剎那，又黑又瘦，泰國三個月的拍片生活真的不易捱！

「長期在烈日、火藥、彈藥之下，我真怕自己會生癌呢！」他軟弱無力的說。

吳宇森「軟弱」是因為他在新片剎科當晚，來一個慶祝會，會上狂吃狂吞，結果食物中毒而入院，他本致在院住上一個星期的：「唏，無謂了，看見那支大針筒便怕怕，寧可返回香港慢慢休養，好好調養身體。」

其他一同到泰國拍戲的林正英、高雄及法籍演員赫施芭莉、菲立法度，都拼了命，教人覺得如今當演員真辛苦，全是真槍實彈的，很容易上西天的。

林正英已算幸運，只被流彈擦傷，高雄更加危險，左胸近心房附近被擦開了一個小洞。他說：「當時覺得傷口很熱，像有燒紅的鐵在燙我一樣。」幸好子彈是沒有彈頭的，而且還不致把他「弄穿」，否則後果堪虞，另一次他又傷了左腿，滿身傷痕，彷彿真的由戰場歸來一樣。

「阿森，這樣子拍戲十足收買人命啦！」

他笑：「真實嘛，不然怎會像戰爭片，沒有那種味道到泰國拍也沒有意思哦。」

話雖如此，吳宇森也担心演員再受傷，於是請了一位泰國高僧給他們灑過聖水，又到佛寺去拜神，求神保佑，平安完片。

如今影片已拍成了，幸好未致於釀成什麼大意外，吳宇森總該心安吧。・趙慧英・

自稱不怕鬼 高飛暢談撞鬼經驗

高飛在記者招待會上，大談他在紐約見鬼。他講得動聽，且強調那是真事，但是，他並不太怕鬼，因為他說沒做虧心事，是無須害怕的。

在紐約近機場住那家鬼屋，除了一般講過的鬧鬼過程外，他又說了一件「求鬼」的事：當時他們在「鬼屋」中，平日祇有一架收音機解悶。怎料，那收音機壞了，也修理不好。高飛便向收音機拜了幾拜，先後說：「為甚麼一點娛樂也不給我們？」由於高飛如此誠心一拜，收音機不修而好，突然再度響起來。

高飛「遇鬼」多次，但他並不怕，甚至與骷髏骨接吻也不怕——那是他演邵氏影片「種鬼」時，就演了一幕與骷髏做愛的戲。而那骷髏，是的而且確的真死人骨。高飛演這場戲事，的確擁抱着骷髏頭「狂吻」。記者問高飛為何不感到害怕？

高飛說：「沒辦法啦！要搵錢，沒法不聽導演的要求啦！」

高飛與玄智慧演床上戲。

選拔及起用新人 麥當雄最有把握

拍荒山外景幾乎冷僵

麥當雄日昨出外景，到大埔汀角道拍邊境鐵絲網。

天氣突然轉冷，麥當雄在荒山野嶺拍戲，實在辛苦萬分，最搵命的是：麥當雄沒有帶禦寒衣物，冷到要找人入大埔買冷衫。

是晚參與演出的，有江龍、王健、小南、陳富強、李英杰等人，都是麥當雄前些時特別為「省港旗兵」招聘的新人。

對這些新人，麥當雄很感滿意，他們雖然是初次上鏡，但各人都非常認真演出，拼命搏殺，故此菲林用多了，但是拍出來的效果，一點也不比那些成名的演員遜色，只不過導演的時候辛苦一些。

麥當雄擅長於導演新人，對起用新人，極有經驗。

以往，拍「靚妹仔」時，麥當雄便主張全部用新人主演，結果收了千多萬，可以見得他對新人有信心，兼有經驗。

「省港旗兵」拍攝得非常順利，麥當雄希望在春節可以告一段落。（葦行）

王晶初拍張曼玉 未安排會記者 是怕風頭過勁

張曼玉是繼朱玲玲之後，最受港人喜愛的港姐，見報率之高，直逼阿姐。

邵氏邀得張曼玉拍王晶新片「青蛙王子」，影片開拍已多天，張曼玉亦參演了多日，卻仍未見擅於宣傳的王晶介紹此位女主角。

記者問王晶，「青蛙王子」甚麼時候安排一個招待會，或者通知他們在何處拍外景？

王晶說：「等一日。」一等，等了好多日沒有下文。

王晶解釋，張曼玉不是第一次拍電影，如果記者去採班，一定是把重點放在張曼玉身上，換了他是記者，他亦必然如此，但對片中其他大牌，他便難於交待。

「七、八個圍住張曼玉，另外三個分別訪問其他主角，也是不好。」王晶還部片，個個主角是卡士：阿B、鍾楚紅、陳惠敏、關之琳，記者認為他過慮了，這些大牌個個有自信心，怎會覺得冷落？

王晶說，他是導演，立場不同，當然想得比較多。也是道理。

石修初次演記者 對採訪發生興趣

石修眼中的記者，由於工作範疇不同而分成許多類，有些為社會工作，報導真實的一面，有些為大家提供茶餘飯後的娛樂消息，姑勿論他們的工作目標為何，石修都祇是當朋友一樣看待。小時候的石修跟平常人一樣，男的立志當警察或消防員，女的就要當護士，結果社會不需要那樣子的警察和護士，他就當藝員去了。他從未想過當記者，但好奇心的驅使下，他跟一班朋友上報館，看看他們的工作實況，從中瞭解他們分成體育、娛樂、突發、法庭和靜態等新聞，對於他在「無冕天使」中飾演新聞工作者幫助頗大。

石修有一班從事記者的朋友，他們都是跑港聞的，他覺得記者將事實報導，反映社會問題和剖析懸疑性的案件，對社會頗有一定的貢獻，值得我們去尊重和支持。

與山口合作半年 南條豐錯失機緣

亞洲電視目前播映由山口百惠主演的「命運」，男主角並非她的丈夫三浦友和，而是南條豐，他曾一度最有希望成為山口百惠的長期銀幕情侶。

南條豐與山口百惠合作過兩個作品，一是電影「海之戀」，二便是「命運」這部片集。

當年片商有意塑造他們成為銀幕情侶，取代三浦友和的位置；但友和、百惠的情侶檔已深入民心，南條豐這個新面孔，只是更刺激觀眾要求恢復友和、百惠拍擋演出而已。

南條豐與山口百惠合作時間長達半年，當時山口百惠姿身未明，尚未與三浦友和拍拖，但南條豐為人一本正經，居然一直對山口百惠無動於衷，甚至當她是小妹妹看待，沒有約會過她一次，只是保持距離，以至錯過了迎得美人歸的機會。

影視傳真

聖誕我要陪波士，唔做得你［拍檔］！

蔡幸娟明年一月 赴星馬登台獻歌

港台知名女歌星蔡幸娟，一曲「星星知我心」，成為港台星馬各地最受歡迎的流行歌曲，星馬的歌迷反應熱烈，唱片銷路幾與香港看齊，甚且為直進台灣銷路之勢，娛樂商有見及此，已邀請明年一月二十日，前往星馬登台半個月。

蔡幸娟在台灣有「學生情人」之稱，現時仍在學校唸書，是次赴星馬登台，乃利用學校的寒假到星馬與歌迷見面。

另一方面，蔡幸娟為「台視」連續劇主唱的同名主題曲「星星知我心」，在台灣最受歡迎的流行歌曲榜上，已由第八名跳上第三名，由此可見其受歡迎的程度。

在香港方面，聽過蔡幸娟「星星知我心」這張新唱片的DJ，對蔡幸娟的評價十分高，認為蔡幸娟有機會成為香港最受歡迎的歌星之一，同時，她的「星星知我心」，亦已成為電台經常播唱的流行歌曲。

在澳門電台「星星知我心」這首歌一直打入歌曲流行榜，而且直上第八位。

根據蔡幸娟打長途電話給本港華星唱片公司負責人陳升時表示，在星馬演唱之後，她將會順道到香港一遊。

藝人早婚影響事業？ 沈金玲不以為然

也許很多人都認為沈金玲太早結婚，尤其是工作在娛樂圈的女孩子，早婚定然會影響個人的事業發展。

正在眾人都替她早婚感到可惜之際，沈金玲亦堅定地表示，自己選擇結婚並沒有錯，事實証明她婚後的生活，是比前更愉快。「我老公待我很好，我們的二人世界很甜蜜，不管人家怎樣，我依然認為自己的抉擇並沒有錯誤。」

既然已嫁為人婦，却並不表示沈金玲的事業心已消失，相反在丈夫鼓勵下，她往後會更花時間及精神去處理個人的事業。「老公一向鼓勵我做好每一樣工作，他亦會引以為榮。其實早婚有早婚的好處，以後可免却了戀愛的發生的不必要煩惱，自己更可以專心發展事業，我老公也有同樣的見解。」沈金玲聲聲老公，喊得非常親切的。（圖為：沈金玲）

日電視節目

亞洲電視中文台

15 午間小聚
45 戲劇：大白鯊
45 太空飛鷹俠
15 七武器「多情環」
45 下午茶
30 醒目仔時間
00 香蕉船
30 大口妹
00 動物趣談
25 青春三人組
50 六合彩
7.00 新聞報導　天氣報告
經濟快訊
7.26 報告
7.32 傳奇人物
00 山口百惠之「命運」
30 戲劇：「橄欖樹」
30 新聞報導
35 警訊
50 戲劇：少女慈禧
50 財經匯報
55 魅影心魔
55 新聞摘要
10 午夜影院：神龍五虎將　丁瑩　張英才主演

（明日節目）

00 早晨新聞
00 醒目仔時間
30 七海小英雄
00 巨人克里斯
40 曼古卡通
05 彩色樂園
30 義勇七金剛
55 神經貓
40 鋼鐵怪人
00 午間新聞
15 體育廣場

亞洲電視英文台

30 醒目仔時間
小指環與巨無霸
蜘蛛女俠
奧約卡通
30 占美遇醫生
00 管弦伴奏聖誕歌
00 新聞及天氣報告
8.34 雲妮烈特之幻惑
9.30 新聞簡報
9.35 衛理活歡笑大匯
12.35 最後新聞
12.45 佐治聖誕特輯

無綫翡翠台

1.15 下午劇場之：「荆途」
2.15 婦女新姿
3.15 十三太保
4.00 義犬情深
4.30 四三〇穿梭機
6.00 小雙俠
6.30 新聞報導及天氣報告
7.00 報告
7.05 劇集：「無冕天使」
8.00 香港八三
8.30 「神鵰俠侶」
9.30 新聞報導
11.15 新聞報導
11.30 今日財經　每日一字
12.35 國語片：「痴情玉女」徐楓主演
2.10 粵語長片「芙蓉帳暖渡春宵」

（明日節目）

6.50 香港早晨
9.07 每日一字
9.10 忍者小靈精
10.00 小木偶聖誕奇遇記
11.00 貨車走天涯
12.00 現代罪案錄
1.00 午間新聞

無綫明珠台

4.00 芝麻街
5.00 小飛人漫遊童話國
5.25 露狄
5.40 小丑馬戲團
6.05 英語片
6.30 雜誌節目
7.00 新聞報導及天氣報告
7.30 今時今日
8.30 演唱特輯
9.30 新聞簡報
9.35 電影　聖誕鬼與孤寒鐸
12.00 新聞簡報
12.15 電影：瘋狂將軍
2.35 「娛樂處處聞」

盡市民天職 捐香港公益

請支持公益金，捐款寄香港郵箱第八八八號　八八八

一夜難忘！金剛神油做得到　金剛神油 令你更強、更勁、更威猛、
德國出品非同凡響絕無副作用安全可靠台灣香港九龍新界澳門各大藥房均有代售。香港總經銷：志誠貿易公司
電話：0-6056881

醫藥

港島私家偵探社　攝影錄音跟蹤調查、代收債款、離婚證據、便裝護衛、地址旺角通菜街2A-M登樓10室　電話：③843513 ③847655 ③327831

商業

喉　專科中醫　吳景雲醫生
喉痧喉癰　喉瘡喉癬　陰虛爛喉　雙單喉症
無論症狀如何兇險或醫未痊頸症即來診治保證
即日見效・限日痊癒・
館址：旺角亞皆老街三十八號三樓　九龍先施百貨公司對面鱷魚恤樓上　電話[illegible]　由通菜街橫門上電梯按（2）字

專門報稅做數　工商K三〇二〇四〇九　報稅編數道五二五號　申請CO　包月做帳　物業實業大厦四樓　退稅K三〇八六〇四

待聘

免費示範中文電腦擇偶委托否任便
誠信穩健十二載・彩視錄影助客尋
幸福婚姻顧問有限公司
自置河內道二號五樓無看更免霸砒
十至八時③689986③665857
求偶集中地優客萬千供擇配
撮合遍世界佳偶請臨此中求
謝傳播界300次訪問美加澳設分行

徵求

工商晚報　分類廣告　效力大　收費廉
每段大字四個、小字三十四個，每天三元　日晚聯刊，每天六元，聯晚報每天四元　不折不扣，以四段為限　聯刊不在此限

合刊處：
一　中區辦事處利源東街八號地下　電話：二式五四九五・二式壹式三八
二　灣仔分域街十八號本報廣告部　電話：二七九三零七・二八零七零八
三　彌敦道壹零零號東英大廈式零壹室生記租務處電話：六九八五五八
四　旺角荔枝角道廿二號東興大廈生記租務處電話：八零二七九七
五　九龍城周生生珠寶金行有限公司　太子道四三二號
六　青山道周生生金行有限公司　青山道三二六號
七　尖沙咀周生生珠寶金行有限公司　彌敦道二二九號
八　旺角周生生珠寶有限公司　彌敦道七零七號
九　深水埗周生生珠寶金行有限公司　大埔道四七號
（十）油麻地周生生珠寶金行有限公司（彌敦道五二九號）
（十一）紅磡周生生珠寶金行有限公司　蕪湖街九九號
（十二）荃灣周生生珠寶金行有限公司　荃灣青山道一九九五號C
（十三）元朗周生生珠寶金行有限公司　元朗青山道八七號
（十四）九龍太子道一五七號彌敦道交界東平大廈地下雅紅屋
（十五）荃灣周生生珠寶金行有限公司（眾安街六十一至六十三號）
（十六）紅屋兒童用品公司（九龍城獅子石道44號地下）
（十七）雅紅高級童裝公司（獅子石道四號地下）

健穩不怠展進
誠忠盡必務服
永隆銀行
WING LUNG BANK LTD.
電話 5-8268333

銀行監理專員馬畋稱

今年銀行的困難 需數年方可復元

今年發生之問題意味其面臨困難之來年。

馬畋稱，今年係香港有史以來銀行家最困難之年頭，將需幾年時間方能完全適應所曾發生之事。

渠認爲銀行業之困難係因地產市場之衰退及香港之政治前途不定。

物業需求與價格之大跌大大影響各銀行，彼等過去幾年貸款甚多與產業方面。

許多借款非俟物業出售或租出後不能歸還。

此種情形可能持續幾年。

新貸款之需求較低，特別係資本投資，似乎非俟中共與英國政府之間就香港前途獲政治解決不會增加。

但馬畋認爲，今年初若干銀行均處於良好狀況，祇等祇以頗大之保證貸款與其本身之顧客，而其內部儲備足以含容不正常之損失。外國銀行則龐大，足以吸收任何損失而不致引致大多不舒服。

五幅官地拍賣

……日再推出五幅官地拍賣，該五幅官地分別位於新九龍及新界地段，其中兩幅限作工業用途，兩幅限作私人住宅用途及一幅限作非工業用途。

計劃推出拍賣的官地，包括新九龍內地段第五七五五號，位於九龍龍翔道面積二千六百一十六方米的土地，限作非工業用途（貨倉除外）。

兩幅工業用地分別爲新九龍內地段第五九八二號，位於九龍新塡地及沙田市地段第二四八號新界沙田第十四B區的土地，可作工業或貨倉等用途，面積分別爲四千一百一十五方米及六千四百方米。

兩幅私人住宅用地則分別爲屯門市地段第二六四號，位於新界屯門第四C區，面積八千一百九十六方米，與及沙田市地段第二五三號位於新界沙田第四十一A區，面積二千九百方米的土地。

此外，今早憲報亦公佈，位於香港金鐘道紅棉道之內地段八六一五號之賣地條款，現已予以修訂，以便容許作酒店用途。換言之，在拍賣完成後，提交執行之賣地條款及賣地圖則將包括上述修訂。

股市快訊

大市牛皮靠穩 個別股份微升

第一太平集團停牌兩週

財政司彭勵治估計今年本港經濟增長，將可達預期目標，而港府亦會盡量避免增加赤字來彌補赤字，這些消息爲投資者帶來了若干的刺激，但礙於聖誕假期將於明天開始，投資者入市態度依然閒散，以致今早市況仍祇得牛皮靠穩表現。

開市時，大多數股份企前市水平，九倉十一元七角，怡和十一元二角，和黃十四元四角，與前收市價無異。

但不久界見有買盤吸納，個別藍籌股微升一個價位，不過，這些買盤均屬短綫客活動，一旦造價略高，卽行出貨獲利，因此，十一時恒生指數祇微升二點七六，報八六六點三二。

第一太平實業、第一太平財務及第一太平國際三隻股份，今早開始暫停買賣，直至下月八日止。理由是該公司股本改以美元爲結算，爲作各方面的整理，故暫停買賣至一月九日復牌。

寶威國際昨日公佈業績，公司盈利有顯著增長，董事局建議派息三仙，投資者對該公司業績頗感滿意，今早該股備受抬捧，由前市一元五角升至一元五角六仙。

康力電子與大陸財團合作發展的計劃，傳有問題發生，以致該股近日均在賣盤壓力下活動，但該消息昨已被指爲謠言，該股得以反彈上升，今晨表現依然不俗，並重越八角水平。

末段市況變化不大，各類股份造價堅穩，和黃、九倉、太古A等則報升一角。二三綫股仍以康力、寶城之表現較佳。

冷眼

金鐘二段地王 財團有意競技

港府修訂金鐘二段的賣地條件，引起了本港數大地產財團的興趣。已知有數財團有意競投該幅土地，長江實業主席李嘉誠已表示對金鐘二段有興趣，屆時會參與競投。此外，中（共）資的華光，以及一家美資銀行均有意出價。

該美資銀行打算購入此幅地段作爲興建香港的總行大廈。據業內人士估計金鐘二段的賣價保守估計也超過四億元，較港府心目中的最低價超逾三分一。

據說，當局今次是應發展商要求，容許金鐘二段作興建酒店之用。事實上，若該地段只用來興建商業樓宇，其吸引力將相應減弱。該區未來幾年將落成的商業單位的供應量是相當大的，包括交易廣場、香港會所、海軍會所等商業發展計劃。因此，金鐘二段若改爲興建酒店，將可大大減低該區商業單位過剩的壓力。

修訂賣地條款，師則可理仕則，使該地段作興建酒店用途，是當局得以經濟原則盡量發揮該幅土地的潛力的做法，並可盡量使一幅土地的潛力得以發揮。

無可否認，港府還是希望市場人士能出價理想，順應發展商要求，目的是爲增加庫房收入。但是，更爲重要的，是金鐘二段的賣地情況將會爲正陷入於困境的地產業的前景帶來啓示。

椰菜娃娃仍被搶購 包機十萬個急運美

迄今已付運百五萬個

【本報訊】在本港製造的一款「椰菜娃娃」最近在美國掀起一陣搶購潮，不少人爲了要擁有一個這種洋娃娃，不惜在商店外排隊輪候十四個鐘頭，有些地方更因爲顧客爭先恐後而引起一陣騷亂。「椰菜娃娃」風靡整個美國，供不應求，因此不斷要空運赴美，補充貨源。據本港高力科有限公司遠東區經理馬家輝表示，該公司在今年四月開始在港產製造這種洋娃娃，未料甫在市場推出，即獲得熱烈反應，增購訂單如雪片飛至，到十一時止該公司已共付運了一百五十萬個洋娃娃往美國，其中……個。

這款「椰菜娃娃」所以能如此風靡一時，皆因每個洋娃娃都有本身的獨特個性，製造商將他們擬人化，每個洋娃娃不獨由電腦賦予不同的名字，並且有出世紙及領養証，因而深深引起小孩們的興趣，人人都爲渴望擁有一個。聰明的廠商現在更大動腦筋，準備生產一系列供這種洋娃娃使用的衣飾和用具，看來這個椰菜娃娃的熱潮正是方興未艾呢。

廠方的預測，美國方面即使過了聖誕節後，對這款洋娃娃的需求量仍會繼續增加，因此高力科公司現正加倍增加產量以應需求。

爲了要趕及應付聖誕新年市場的需要，加上最近工業出口好轉的關係，赴美空運載位近期甚爲緊張，因此高力科公司最近特別向飛虎航包租一班七四七貨機，每次可載運十萬個洋娃娃。

一接受存款公司易名

【本報訊】據港府憲報公佈：根據接受存款公司條例第十六E條，原名爲：CHARTERED CREDIT (H.K.) LTD.之持牌接受存款公司，已於本月十二日易名爲STANDARD CHARTERED ASIA LTD.

美國期貨收市一覽表 （美元）

（12月22日） （與上日比）

小麥（3月期貨）	358.75	跌
可可（3月期貨）	2634.00	升
大豆（1月期貨）	795.00	升
糖（1月期貨）	6.97	升

（1983年12月22日）

倫敦外滙市場（兌英鎊）	買入價	賣出價	美國紐約外滙市場（兌美元）	買入價	賣出價
美元	1.4270	1.4280	英鎊	1.4310	1.4320
馬克	3.9450	3.9535	馬克	2.7600	2.7615
法郎	12.049	12.081	法郎	8.4325	8.4425
日圓	333.37	333.83	日圓	233.40	233.55
瑞士法郎	3.1485	3.1555	瑞士法郎	2.1960	2.1980

（今晨東京美元開市價234.20）

通財

傳莊家炒高批貨 世紀短期不樂觀

世紀城市年報發表，六月止年度，經常性虧損一千一百九十六萬元，供出售物業虧損之撇賬準備九千二百一十一萬元，於稅項調整後，再有永久貶值及放棄發展的虧損五千三百六十多萬元，集團虧損達一億五千五百七十多萬元，而上年度則錄有盈利二千〇六十八萬元，全年不派發股息。

年內，世紀城市完成三項物業，（一）屯門世紀城市工業大厦。（二）油塘世紀商業大厦。（三）中環租庇利街商業大厦（祇佔部份萬餘方呎），三項均爲出租物業，除第一項租出約四成外，其餘未見說明出租率，看來並非理想，上市時估計，第一項物業年租約一千〇九十萬元，時至今日，相信要打若干折扣。

上年度，世紀城市租金收入淨額二百二十多萬元，上述物業之租出，將成爲日後的盈利主要來源，而短期之內，世紀城市亦以租金收入爲主，因爲，興建中出售樓宇，最近完成的，恐怕最早也要俟至八五年，這兩年內，世紀城市祇靠租金維持，除去利息支出外，相信餘數無多了。

經過大量撇數後的世紀城市，賬面淨值已減至五千六百萬元，平均每股祇有二角八分，遠低於票面的一元，在此情勢下，一般估計會有削減票面值的可能，亦祇有此種方式，方可能於短期內恢復派息，而盈利能否支持派息，則是另一回事了。

世紀曾作積極多元化，但投資維也納水利工程已取消，現又與中東集團初步協議，發展中國石油化工業之輔助原料，年初亦與另一公司四作經營代客買賣黃金業務，儘管如此，這些業務，估計提供盈利不多。

目前，世紀借貸一億三千九百多萬元，已完成樓宇作出租用途，現金回籠甚慢，而發展中地盆仍需付出建築費用，使其財務狀況短期內難以改善，是一種負累。

筆者認爲，世紀城市短期展望不能樂觀，而近期的表現，是莊家手法，據聞炒高批貨，小心爲上，日後此股，也祇能隨消息炒短綫而已，難期以厚望。（通才）

財政司接受訪問稱

明年經濟增長率 目前仍難以預測

他同時預測明年本港經濟仍受美國民消費的影響。如果美國經濟承受壓力有所波動，本港仍難以幸免，目前猜測明年的增長率似乎仍過早。

作爲本港的財政司，彭勵治表示他的首三個任務包括：（一）減低財政赤字；（二）緊縮公共開支及（三）維持鼓勵出口的政策——卽是維持低稅制、維持及擴展基本及通訊設施、工人訓練及拒絕津貼夕陽工業。

財政司指出，投資率偏低，是由局勢缺乏明朗多過缺乏信心，他表示如果對廠房和機器沒有新投資，本港只能維持一年，然後便會陷入嚴重問題。

他又續稱中（共）英會談會繼續多久，他並無作出任何意見。

彭勵治又指出，港元與美元掛鈎後，同時便是使本港經濟增長與美國經濟增長聯繫起來，因此香港不可能重現高度增長，而這是貨幣穩定所必須付出的代價。同時，如果美國經濟承受壓力，香港經濟亦會受波及。例如美元兌其他貨幣具弱，港幣亦會偏軟。

另外兩個限制本港經濟發展的因素，是香港的買主是否有能力支付本港出口，和保護主義會否蔓延。

在通脹方面，他預測到今年十二月底，通脹率會升至百之十一，而繼後六個月內還會實質上升。他指出這是本年港幣貶值的無可避免後果。

財政司表示，很難將前途不明朗對本港經濟的影響數量化。同時香港人本身若不對前途抱有信心，政府亦無太多的辦法可想。

不過，在今年內政府撤消多間期貨公司註冊，接管恒隆銀行、調查佳寧集團、實施指導經濟制度挽救港元，處處顯示致府已踏過了積極不干預的界線，對本港經濟作出各種各樣的直接干預。

財政司認爲，本港像西方一樣的急速增長時期已過去，未來的增長將會是穩定的，而政府亦計劃逐年將財政赤字減低，最終達致收支平衡。

國際貿易盈利千萬

【本報訊】國際貿易集團在本港之控股公司寶威國際有限公司宣佈，截至八三年九月三十……分配之綜合盈利爲一千零一十八萬元，而截至八三年三月三十一日止年度十二個月內之純利爲港幣九百零三萬元，此數字已較對上一年度增加百分之七十二點一。

於八三年十二月二十一日舉行之寶威董事會會議上，董事會宣佈派發中期息每股三仙予八四年三月九日在股東名冊登記之股東。此數字……

在該六個月內之營業額仍然保持在港幣六億零六百萬元之高水平。雖然菲律賓由於缺乏外滙導致該集團與菲國之營業額……其他國家，尤其是中國及日本等之營業額則有所上升。

寶威在澳洲新公司之……所上升。……逆料的事故發生，該集團將可輕易達到招股書內預測之盈利港幣一千五百萬元。

金融

西歐金價牛皮靠穩 港金高開有回吐力

今晨市況 今早本港九九金市走勢見穩好。前市尾盤爲三五四二·〇，今晨開市報三五五九·〇，比前市高開十七元，最高成三五五九·〇，最低成三五四六·〇，收市價爲三五四六·〇〇，息價前去息一〇·六〇元。收市價比前市升十四元。

後市展望 週二市外圍金價走勢見牛皮，倫敦金市頭盤成三七八·九〇美元，二盤成三七八·九〇美元。收市買入價爲三七八·五〇美元，賣出價三七九·〇美元。紐約二月份期金開市成三八三·〇美元，最高成三八六·〇美元，最低成三八〇·六美元，收市價爲三八五·七美元，收市價比前市升四美元。芝加哥十二月份期金收市成三八二·〇美元。後市展望仍會偏穩好。

三藩市收市 買入價三八〇·八〇 賣出價三八一·三〇

歐洲美元利率

通知日期	海外信託	獲多利	大通銀行
7日期	九·二二五	九·二二五	九·二五〇
30日期	九·三七五	九·三五〇	九·三五〇
90日期	九·五二五	九·五二五	九·五二五
180日期	一〇·二五	一〇·二五	一〇·三七五

紐約金市二月份期貨今晨走勢圖

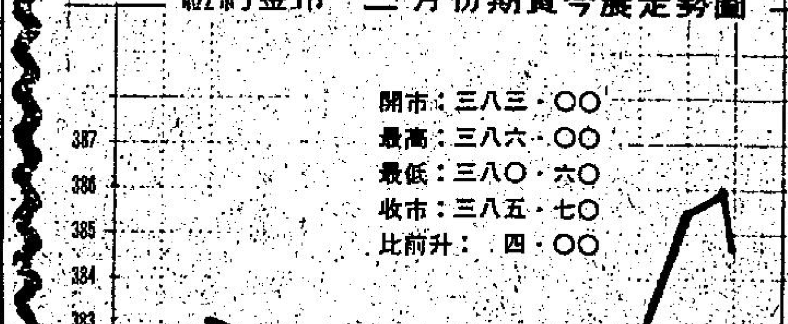

（本港九九金市今晨走勢圖）

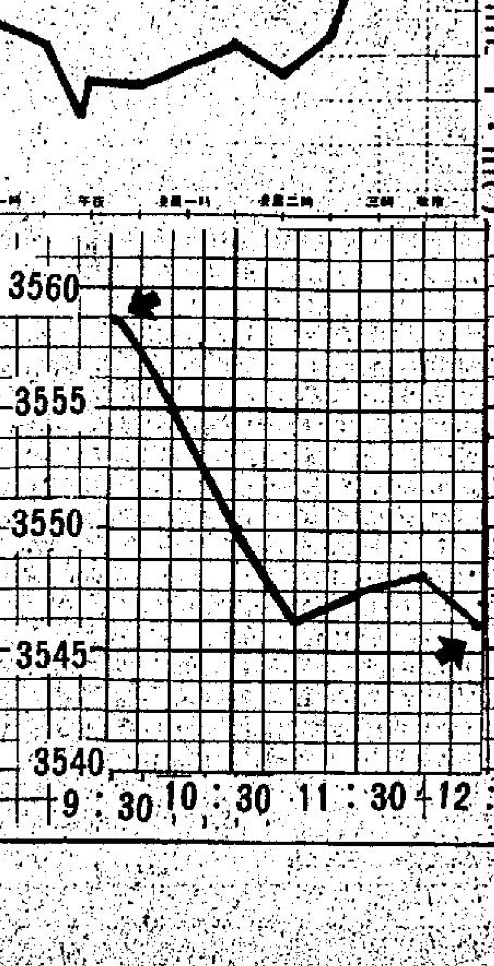

今晨飾金牌價三七二〇·〇〇

工商晚報今晨股市報價表

上午收市 ▲ 868·19 4·63

十一時正 恒生指數：866.32 ↑2.76 遠東指數：3979.62 ↑5.40

十一時四十五分 金銀綜合：704.93↑2.47 金指數：774.97↑2.38 銀指數：573.22↑3.00

類別	股份	前收市價	開市價	上午收市
銀行類	滙豐銀行	7.00	7.00	7.00
	恒生銀行	37.50	37.50	37.75
	東亞銀行	19.30	19.20	19.30
	海外信託銀行	2.725		2.70
	新鴻基有限公司	0.95	0.97	1.01
	永隆銀行	28.50		28.60
	工商銀行	1.97		1.98
	嘉華銀行	1.37		
	友聯銀行	4.75		4.75
公用類	九龍電燈	11.70	11.80	11.90
	港燈集團	5.45	5.40	5.45
	電話公司	33.75	33.75	33.75
	九龍巴士	5.30		
	中華巴士	6.40		6.50
	油蔴地小輪	1.90		
	香港隧道	10.20		
	中華煤氣	51.50		
倉塢類	九龍倉	3.625	3.625	3.625
	中華造船廠	1.16		
	東方海外	2.60		2.65
	信德船務	1.03		
	會德豐船務Ⓐ	1.82		
	偉進航業	0.12		0.12
	華光航業	2.725		
投資類	怡和証券	7.25		7.30
	隆豐投資	1.53	1.52	1.52
	豐隆投資	1.11		
	美廸臣証券	0.18		
	泛印國際	0.89		
	永盛財務	1.74		
	第一太平國際	1.20	停牌	
	亞洲保險	11.00		
	怡富特別投資	0.15		
	第一太平財務	1.52	停牌	
	第一太平實業	4.05	停牌	
	聯合企業	5.85		
	普通東方	42.00		
	麗德投資	0.67		
工商類	和記黃埔	14.40	14.50	14.50
	怡和公司	11.20	11.10	11.20
	會德豐Ⓐ	2.90		2.95
	太古洋行Ⓐ	14.00	14.10	14.10
	仁孚	1.26		1.27
	立興	3.475		
	永安集團	1.82		
	康力投資	0.78	0.80	0.80
	環球電子	5.70		
	莊士集團	0.79	0.79	0.79
	生力啤	6.80		
	寶光	1.20		
	港機工程	5.20		5.20
	忠德公司	3.65		3.60
	愛美高	2.825		2.825
	寶威洋行	1.50	1.56	1.56
	能達科技	3.10		
	王氏工業	2.55	2.55	2.55
	無綫電視			
地產類	置地公司	2.825	2.85	2.875
	新昌地產	0.18		0.18
	希慎興業	0.365	0.365	0.365
	百利保投資	0.19		
	世紀城市	0.23		0.235
	莊士置業	0.1575		
	新城市地產	0.57		
	新世界發展	2.65	2.65	2.65
	太古地產	4.675	4.70	4.70
	大昌地產	0.73		
	大生地產	0.95		
	大寶地產	0.32		0.325
	永泰地產	1.62		
	合和地產	1.90		1.91
	紀德置業	0.94		

類別	股份	前收市價	開市價	上午收市
地產類	第一城市	1.50		
	長江實業	7.10	7.20	7.15
	美居集團	0.75		
	利興發展	1.85		1.85
	世界發展	0.40		
	好世界投資	0.21	停牌	
	亨隆地產	1.03		
	新鴻基地產	4.725	4.65	4.75
	嘉年地產	0.62		0.60
	恒隆地產	1.38		1.39
	亞細安	0.235		
	華光地產	0.42		0.43
	建煌新地	0.38		0.38
	廖創興	1.53		1.55
	四海地產	1.10		
	遠東發展	0.465		0.47
	泰盛發展	0.76		
	聯邦地產Ⓐ	2.725		
	信託公司Ⓐ	3.65		3.675
	鷹君	0.46		0.46
	新景豐地產	0.155		0.16
	恒基兆業地產	0.87	0.87	0.87
	信和置業	0.32		0.33
	國際城市地產	0.455	0.46	0.465
	遠東實業	7.50		
	[illegible]發展	[illegible]		
	新時代地產	0.45		
建築類	大新公和	2.75		
	青洲英坭	9.10		
	保華	2.275		2.275
	新昌	0.70		0.72
	海港工程	0.30		
	德榮	1.39		1.40
紡製衣類	長江製衣	11.20		
	南聯實業	5.90	5.90	5.85
	南洋紗廠	34.75		35.50
	裕泰針織	8.00		
	麗新製衣	5.20		
酒店類	大酒店	19.00		19.00
	遠東酒店	0.56		0.55
	百樂酒店	1.20		
	美麗華酒店	20.00		
	海港公司	29.00		
	凱聯酒店	0.91		0.91
	富豪酒店	0.2275		0.225
百貨類	永安公司	1.00		1.02
	先施公司	22.50		
	連卡佛Ⓐ	5.70		
	裕華	1.80		
	鱷魚恤	4.90		
認股証	和黃認股証	4.375	4.275	4.375
	置地認股証	2.925		2.95
	港燈認股証	6.15		6.25
	康力認股証	0.78	0.81	0.81
	怡和認股証	1.18		1.19
	怡証認股証	0.005		
	信和認股証	0.035		
	富豪認股証	0.02		
	百利保認股証	0.02		
	海外信託認股証	0.40		
	隆豐認股証	0.37		
	泰盛認股証	0.02		
	新城市認股証	0.015		
	美廸臣証券認股	0.15		
	怡富認股証	0.15		
	莊士置業認股証	0.15		
	電話認股証	26.30		26.00
	東方海外認股証	3.00		
	雅利發太平洋	2.00		2.00

外幣兌港元滙價表

★每百港元兌人民幣價

貨幣（百萬單位）	收市買入	收市賣出	前市買入	貨幣（百萬單位）	收市買入	收市賣出	前市買入
澳洲元	698.80	702.30	699.00	美元 紙鈔	776.80	777.80	777.10
比利時法郎	15.70	14.50	13.70	美元 大鈔	777.30	778.30	777.60
英鎊（一萬單位）	11.13	11.16	11.09	美元 美電	778.30	778.50	778.60
加拿大元	624.40	625.70	622.50	人民幣★	25.24	25.36	25.24
法國法郎	92.10	92.34	92.02	印度盧比	57.00	63.00	57.00
德國馬克	281.50	282.10	281.20	印尼盾	0.74	0.80	0.74
荷蘭盾	250.35	250.95	250.30	澳門元	95.00	98.00	95.00
意大利里拉	0.464	0.472	0.464	紐西蘭元	506.20	508.00	503.40
日圓	3.324	3.331	3.317	馬來西亞元	332.80	333.60	365.40
南韓圜（萬萬單位）	86.00	93.00	86.00	菲律賓披索	34.00	40.00	34.00
新加坡元	365.30	366.20	365.40	葡萄牙士姑度	5.83	6.33	5.89
瑞士法郎	353.20	354.10	351.90	南非蘭特	635.00	645.00	635.00
新台元	18.00	18.80	18.00	泰國銖	32.70	34.40	32.70

（由新鴻基資料研究有限公司提供）

富格林金幣

一安士庄	買入	賣出
恒生	3060	3080
獲多利	3045	3085
海外信託	3055	3075
渣打	3060	3100

今晨十時半報價

香港經濟指標

港滙指數：日昨 68.6 ↓0.1

港元拆息：17厘

精工大軍羣像

精工南美今練習賽 決打眞軍娛樂觀衆

精工與南美明星隊閉門練習賽，今晚八時在大球場舉行，六時一刻加插無綫對精工八二序幕，凡持有預售劵球迷及足總註册球員，敎練等屆時可獲得免費進場欣賞這場精彩之比賽。

雖然南美明星隊今次來港未能明正言順作一伙表演賽，但精工邀對方今晚作一伙練習賽，已購備預售劵的球迷沒有損失，屆時可持預售劵進場參觀，並可獲得鎖匙扣等禮物一份。

今次訪港的南美明星隊，雖然有祖尼亞，蘇古迪斯兩名八二年巴西世界盃國脚未有隨隊，但依然擁有伊達，賓格羅，羅理基，辛泰利，柯迪斯等猛將如雲，依然仍不失爲一支世界級球星之勁旅。

精工爲增强實力與這支世界級球星作一伙友誼練習賽，冀能迫使對方今晚演出眞工夫給香港球迷欣賞，向荷蘭邀請兩名「國脚」尼斯布根及加賀夫兩人來港助陣，對精工攻守實力亦有極大幫助。

雖然今伙只是屬于一幕練習賽，惟是這支南美明星隊，每名球員都有美妙優良脚法，「左脚王」伊達去年隨巴西明星隊來港演出，當時他的表現的百步穿楊之妙技，使球迷看得如醉如痴。

今次崔護重來，除伊達之外，賓格羅，辛泰利及今屆世青盃巴西隊的鄧加，都是叱咤風雲的世界球壇頂尖兒人物，可惜有不少球迷未有購買預售劵，可以說是今次一項極大之損失。

也許今伙雖然只與精工作一伙練習賽，但爲爭取給予香港球迷良好之印象，相信屆時亦都全力以赴，預料到時亦有一番精彩之演出。

精工爲應付今晚這場比賽，昨仍在新蒲崗與預備組作友誼賽練習，兩名借將亦有優良演出，而且經過兩次的集訓操練，亦有進一步默契合作演出。

敎練陳輝洪表示：雖然今伙只是練習賽，但精工增添兩名借將，使到攻守實力都有所增强，屆時憑各將鬥志與拼勁，將與這支渡假隊伍週旋，迫使該隊演出眞功夫，合演一伙精彩好戲給入場球迷欣賞。（查理士）

靚仔球星：·香港球迷最佳偶像「左脚王」伊達，昨試脚時表現其精湛球技，令觀操球迷看得如醉如痴，今晚必有美妙演出。

南美之夜退票辦法 明日開始連續三天

精工昨午與足總財務及票務兩小組召開聯席會議，研究「南美之夜」的退票辦法。

經過一輪商議後，兩個小組均表示對精工的建議支持，決定由明（廿四）日開始，一連三天，請各位已購票的球迷，在每日的早上十時至下午一時，及下午二時至六時，前往何文田佛光街足球總會售票處，照票價面值退回款項。

至於今晚的練習賽，精工已取消了大銀幕，樂隊演出及握手禮，但仍然會有警員出差，在大球場維持秩序。

另一方面，精工呼籲各位有購票的球迷，凡已欣賞練習賽者，請小心保存票尾，爲怕有不法之徒乘機搗亂，精工已聘有專家，在退票時，小心檢驗球票的眞僞。

今晚的一場練習賽，若發生任何問題，後果均由精工會負責，足總僅表示協助而已。

最後，凡持有足總有效證件及精工八二會員證的人士，亦可憑證入場。在兩支主力球隊開始練習之前，於下午六時卅分，加插一場精工八二對影視紅星表演賽，請各球迷依時入席，收看香港史無前例的一場「練習賽」。

烏拉圭門將羅理基今隨南美隊來港演出，昨在南華場試脚表現不凡身手，今晚必有美妙演出。

伊達技驚四座 操練表現美妙純熟

歡迎的仍然是「左脚王」伊達，在分隊練習賽中，伊達技驚四座，他的左脚純熟而有勁，他雖然只穿上膠鞋，但他的第一時間及刁鑽角度的射門，使場邊球迷拍掌讚好。

南美隊依然注重短傳推進，由於每個球員的脚法均達至爐火純青境地，上波十分悅目，埋門功夫實際快速，他們勢使精工守衛疲於奔命。但精工屆主辦南美明星隊已有了對付南美波的經驗，將可迫使客軍使出渾身解數的。

精工南美球星兩隊兵馬

（精工）伊素亞、禮拿、韋伯、尼斯布根、黃耀信、胡國雄、加賀夫、黃國安、雲迪、尹志强、邦迪

（南美球星）羅禮基、費格羅、阿爾拔圖、尼愛德華、韋拉斯基、鄧加、羅美路、伊達、杜亞迪、辛泰利

精工今決全力以赴 要迫南美演眞工夫

精工敎練陳輝洪接受訪問謂：若然練習賽亦不認眞，對於球員本身是毫無益處的，事實上，球隊在眞正比賽時有良好表現，平時的練習賽認眞與否是有很大影響，所以今晚我們雖然與這些來港渡假的南美明星球員作練習賽，但仍然會很認眞及全力以赴，以免辜負入場觀看賽事的球迷之一番熱誠。精工敎練陳輝洪昨晚在接受記者訪問時說。

對於今晚的練習賽精工排出的陣容，陳輝洪表示他心目中已有腹稿，但有待今晨十一時與統帥黃創山開會後才能作出最後決定，而陳輝洪表示他的理想正選十一人是伊素亞、黃耀信、韋伯、萊斯布根、禮拿、巴貝利、胡國雄、韋利加賀夫、邦迪、尹志强及雲迪，至於將池一坡及黃國安列爲後備，原因是在身材方面吃虧，很容易給對方佔得便宜，然而在適當時間內將會派他們及顧羅球等青年球員上陣，爭取經驗及向對方學習。

陳輝洪最後認爲能夠與這些南美洲好手打練習賽，精工的球員是得益頗大，但必須不能存有普通練賽的念頭，因爲太輕的話，對方便會更懶洋洋，這樣對自己及對入場的球迷均沒有益處，最重要是統帥黃創山千辛萬苦要排一場……

柏士頓自由身 將加盟先特霸

先特霸將於明年四月間赴印尼參加哈林盃，他們是向足總執委會申請，原來海蜂亦同樣入了倡，但在抽簽時抽中先特霸，爲了增加聲勢，目前該隊正加緊備谷以準備在本月廿七日對南華一伙恢復名譽。

先特霸會長關浩然昨日透露：前晚他已與澳洲門將柏士頓斟介過，雙方面初步達成協議合作，但是否長期聘請這名球員則未決定。

關浩然指出，關鍵所在是柏士頓在今時今日無疑是自由身，可惜，他到明年二月便要返回澳洲向所屬球會烏雲根隊報到。

換言之，柏士頓今日祇是短暫自由身，烏雲根曾開出轉會費條件是二至三萬澳元左右（約伸港幣十四至廿萬），因先特霸本屆才升班，未來前途如何是難以預早有分曉，故未能立即決定是否付出該筆轉會費，而初步與柏士頓達成協議，雙方先簽試用合約至明年二月，到時再洽談續約問題，祇要細節問題解決，先特霸日內便會與柏士頓正式註册，以趕及在廿七日對南華一伙上陣爭分護級，原則上，他們希望拔隊出外時已無後顧之憂。

流浪主辦草蜢 最高票價卅元

流浪已獲得足總執委會的批准，在明年一月七日主辦滔士草蜢隊訪港作賽。草蜢隊方面亦在昨日去電足總，對今次香港之行作出確實答覆。

流浪已訂今次辦外隊的最高票價爲三十元，據悉，爲了讓更多學生能欣賞此場賽事，球會將設大量的學生票，但確實之數目還待稍後決定，才作公佈。

球隊經理領隊兼敎練吳偉文昨日透露，流浪有意向友會借三名球員，在對草蜢隊時助陣，現時會方已心中有數，準備借兩條垂直線的球員，包括中鋒，中場及中堅，但名字則暫時不便說出來，原因是恐防十七日來臨前，球員倘若在聯賽比賽事受傷，不能應邀往流浪借將，而需要改向其他球員招手，怕引起誤會。

吳偉文對今年護級信心很大，他指出在較早前，流浪曾有意向外借一名中鋒，但現在流浪有九分在手，自覺非常穩陣，遂放棄物色借將的念頭。

愉園明晚集宿 加强備戰東方

愉園在廿五號（聖誕節）之聯賽對東方前夕平安夜，已決定全體球員在尖沙咀馬哥勃羅酒店集宿一宵，爲了平安夜是洋將大日子，故該會在明晚入營前，已安排了節目與所有球員聯歡。

對於隊中新秀李偉倫，今季的表現甚令領隊唐賢的注目，認爲李偉倫是可造之材，假以時日可望成爲大器。

昨午愉園雖在冬節日仍於跑馬地午練，且練至六時才收操，今日仍會練習，若認爲球員狀態足夠，明日上午之晨操便會取銷，昨日他們主要是將心目中正選陣容與預備組及甲組後備隊伍打分隊賽。

領隊梁子明透露，明晚該會一些首腦將在球員入營前於酒樓另開聯歡會，這聯歡會將有一些節目安排，歡迎所有球員同家人參加，華將西餐，洋將則食中餐，餐後有抽獎助慶，總之所有球員均有獎品，絕不落空。

梁子明謂下月十五日他們便要與寶路華角逐銀牌冠軍，故此對東方一伙與他們之氣勢盛衰有莫大關係，而定要去盡求勝。

新馬洪調兵遣將 要同南美扚手瓜

由于尋日西綫無戰事，而且又適逢多至嘅關係，唔少隊伍就將午練改爲早操，令啲打波人仔有機會提早返家團叙，尤其中國人，冬仲大過年，多數響高興之餘就嘆番杯到汗水。

我地幾師傅徒係累食之人，于是亦想趁機去新界拜會吓幾個長老，點知忽然發覺新蒲崗個練武場，裡面有一羣「手蛋」響度喊殺連天，師傅就吩咐我唔空去睇吓發生咗乜嘢事。

由于師傅有命，我老孫豈容怠慢，于是立即一聲「我來也」打個觔斗入去睇吓先，首先發覺個「新馬洪」響度點將，原來係幫「手蛋」響度操練，我老孫當堂亦都爲之冇咁驚。

當時個「新馬洪」睇見我老孫出現，于是就非常客氣上前同我打個招呼，而且仲問我有冇攪錯，咁遠水路都唔睇佢地操練。

我老孫立即向個「新馬洪」話，你地個「手蛋」都算蠱惑，頻頻嚟呢個新蒲崗偸跳，但係我老孫有雙千里眼，你地就算去郊外，亦都呃唔倒我老孫。

但係個「新馬洪」就認爲，依家區內場地缺乏，迫得佢地只有向郊外發展，「新馬洪」仲讚個老細今次辦支「南美脚」雖然佢唔收錢作練習賽，但係爭回個名聲，俾球迷一顆定心丸，今後辦外隊，球迷對佢地個「手蛋」就更加沚滿信心。

由于當時個「新馬洪」提起支「南美兵」，我老孫亦都靈機一觸，于是就問個「大馬基」，究竟呢班渡假遊埠嘅「南美脚」究竟響邊度操練，「大馬基」話已經租咗「少林寺」個練武場俾佢地試脚，你老孫千新唔好執輸。

因爲一言就驚醒夢中人，于是我老孫立即嚟一個騰雲駕霧飛返過嚟，經已有唔少球迷響度等緊支「南美兵」，其中有唔少仲係穿着校服嘅青少年男女，帶備紀念册準備邀請個「左脚王」伊達爲佢地簽名留念。

稍後見班「南美脚」果然殺到，呢羣青少年就蜂湧上前，令到個「左脚王」簽字就簽到手軟，其中有幾個學生哥仲話佢地經已買咗學生劵，今次唔止係睇免費波咁簡單，而且仲有紀念品留，「左脚王」幫佢地簽完字之後，就笑到有牙冇眼坐上個看台，我老孫亦都隨即跟上去個公衆席，無謂阻住班「南美脚」嘅操練。

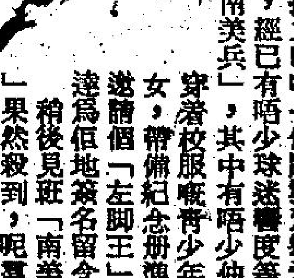

靚仔球星多擁蠆 球迷蜂湧叫簽名

運動員拒身體檢查 新紀錄不會獲承認

【雪梨廿二日路透社電】國際業餘田徑協會主席納布路今日說：「將來，打破世界紀錄的運動員都要接受一項藥物檢驗。

納布路說：「如果他們拒絕該項紀錄便不會獲得承認。」

他向記者說，國際業餘田徑聯會委員會星期日在馬尼剌會議結束時已通過了一項協議，所有打破世界紀錄的運動員均需接受一項藥物檢驗。

納布路說：「這個協會常常也嚴肅監視着運動員使用之藥物。而我們以後亦將會繼續這樣做，」他又補充說：「我們不想變成一個警察組織，但規則是必須執行的。」

在荷蘭有「大不良」之稱的韋利．加賀夫（左）來港客串精工演出，昨參加操練與尹志强（右）鬥法。（西蒙攝）

羅沙謂 兩員傷將 肯定上陣

南美足球明星的巴西籍敎練羅沙，解釋了昨天有三名球員缺課的原因。他透露智利中鋒基士梨昨天接到通知，因家中有急事的關係，昨天已趕返智利，將不能在今天的賽事上陣。烏拉圭鋒將辛泰利及魯後衛杜雅迪則是在吉隆坡比賽時撞傷肌肉，不過，羅沙强調他們兩人傷勢並不嚴重，今天仍可上陣。

羅沙認爲今天的比賽兩隊都有取勝機會，他指出對精工並不了解，但知道他們是一支强隊，而且，他們今伙有荷蘭國脚助陣，他本人一向很欣賞荷蘭足球，因此，他認爲今伙勝負是難以估計的，當然，他是希望南美隊可以獲勝。

對於香港的天氣，羅沙覺得相當理想，並不太寒冷，很適合球員走動，他深信球員在適應方面應該沒有問題。

羅沙並沒有透露今伙陣容，主要是他們仍未決定中場的正式人選，因爲實在有太多選擇，但該隊今天肯定仍會以最强人選參賽。

香港花式單車隊 聖誕飛大馬表演

香港單車聯會首次派遣花式單車隊，在聖誕節期間，前往馬來西亞沙巴，作爲期五天花式表演及比賽示範，向當地青少年介紹及推廣，全程由大馬單車公司贊助，該隊名譽領隊蔡乃堆、黃意明，領隊羅永森，敎練李植淵，隊員陳家墀、陳日平、周絪基、鍾偉亨，定於本月廿三（今）日乘馬航經吉隆坡轉沙巴、廿八日返港，預料港隊之精湛技術，有助於大馬推廣BMX越野單車運動也。

肥山扮聖誕老人

攞銀最易係呢次

精工嘅少帥山今年做咗聖誕老人送大禮，用咗幾十萬攞支明星隊過嚟，起初可以收一筆，點知攪到一鑊泡，不過佢事前亦勢估唔到，只有大贈，免費請球迷睇波搏好感，不免係有的肉痛，但係俾報紙呢輪捧到佢慷慨爲懷，也都值回票價，二叔公割禾望下次。

表演卻要好好睇

手蛋爲咗呢場波，濟荷蘭拉兩粒國際頂級嘅荷蘭豆，仲以爲可以齊撐場面，點知眞嘢打唔成，係咁意都鬚番場練習賽，唔俾機票佢地嚟香港過聖誕，相信呢兩件荷蘭豆出外攞眞銀，最「依時」就係今次矣。

雖然場波就改咗做練習賽，其實就係變相硬嘢，兩隊一樣照砌，只不過唔着自己隊波衫落草地咁解，所以隊南美拉丁兵尋日晏晝一樣嚮南華場照操，雖話表演賽，但你都要做得好好睇睇，少帥山就算蝕都開心也。

回水球迷過佳節

呢次相信最着數就係老早買咗飛嘅球迷，睇完場有卡士嘅波之後，又有嘢送，又可以回水過聖誕，不過雖話免費睇波，如果兩隊喺死吓死吓咁，眞係又要攞人睇，對唔住球迷，因爲佢地係對精工有信心才一早買飛，呢啲至係眞正擁躉。

世界足球

利物浦聯賽盃晉入八强

【利物浦廿二日路透社電】去屆聯賽盃冠軍利物浦已順利進入本屆聯賽盃的八强席位，該隊今天以三比〇在第四週的重賽賽事中淘汰伯明罕。

尼高於卅九分鐘接應魯殊的傳球先拔頭籌，其餘兩球均爲魯殊建功，半場休息後八分鐘，魯殊建功，至七十九分鐘，球証判罰伯明罕門將葛頓，魯殊主射十二碼，射入他本季的廿球。

利物浦在聯賽盃已進入準決賽，稍後出對乙組……

義大利獲今年次場勝利

……祇是一種很少的鼓舞。

這場比賽是第五組的最後一場比賽，勝負無關重要，因爲羅馬尼亞已訂了赴法國的機票。

【里約熱內盧廿二日路透社電】此間警方說：經過盤問數名市民，其中包括前巴西足總職員之後，對雷米金盃的被盜仍未找得痕跡綫索。

雖然巴西足總不斷盤查，迄今仍未知雷米盃的下落，而警方相信盜去金盃的人可能會將金盃的一點八千克的金溶掉出賣。

雷米盃乃巴西於七零年連奪三屆世界後而可以永久保存。

負責金盃的保險公司已付出五千二百五十美元予提供金盃下落資料的人士。

嚴宮 大滿貫 特大聯美公司八三年王牌片 今天請早
鐵金剛 勇破 爆炸黨
羅渣摩亞 八爪女 神通廣大 占士邦 丹絲士威 主演 全球